ΠΑΡΑΚΟΛΟΥΘΗΤΕ ΟΛΟΙ ΤΑ ΜΗΝΙΑΙΑ ΛΑΧΕΙΑ ΜΑΣ. - ΜΕ 30 ΜΟΝΟΝ ΔΕΛΤΙΑ ΜΠΟΡΕΙΤΕ ΝΑ ΚΕΡΔΙΣΕΤΕ ΛΑΧΝΟΝ 100.000 ΔΡ. ΕΙΣ ΜΕΤΡΗΤΑ

ΙΔΡΥΘΗ ΤΩ 0881
ΙΔΡΥΤΗΣ ΒΟΥΓΑΒΡΙΗΛΑΙΟΣ ΜΕΤΑΞΑΣ
ΔΙΕΥΘΥΝΤΗΣ - ΙΔΙΟΚΤΗΤΗΣ
ΓΕΩΡΓΙΟΣ Σ. ΒΟΥΤΣΙΝΑΣ

ΑΚΡΟΠΟΛΙΣ

Η ΑΡΧΑΙΟΤΕΡΑ ΤΩΝ ΕΛΛΗΝΙΚΩΝ ΕΦΗΜΕΡΙΔΩΝ

ΔΕΛΤΙΟΝ 30Υ ΜΗΝΙΑΙΟΥ ΛΑΧΕΙΟΥ 1914—20/5/1955
(Ἀποκόπτετε τὸ χαρτάκι μὲ τὴν τιμὴ ἀλεύρου ἡμερησίαν)

ΤΡΙΤΗ 28 ΙΟΥΝΙΟΥ 1936

ΑΘΗΝΑΙ, ΕΤΟΣ Η' ΠΕΡΙΟΔΟΣ Β' ΑΡ. ΦΥΛ. 2602

ΓΡΑΦΕΙΑ ΟΔΟΣ ΣΤΑΔΙΟΥ 16, ΑΡ. ΤΗΛΕΦ. 20-132

ΕΛΛΑΣ ΕΙΣ ΤΟΝ ΚΡΑΤΗΡΑ ΤΟΥ ΒΑΛΚΑΝΙΚΟΥ ΗΦΑΙΣΤΕΙΟΥ

ΔΕΝ ΕΧΕΙ ΑΝΑΓΚΗΝ Η ΒΟΥΛΓΑΡΙΑ ΝΑ ΚΑΤΑΓΓΕΙΛΗ ΤΗΝ ΣΥΝΘΗΚΗΝ ΤΟΥ ΝΕΪΓΥ ΔΙΟΤΙ ΟΥΣΙΑΣΤΙΚΩΣ ΤΗΝ ΕΧΕΙ ΚΑΤΑΛΥΣΕΙ ΚΑΙ ΕΙΝΕ ΗΔΗ ΠΑΝΟΠΛΟΣ ΚΑΙ ΕΤΟΙΜΟΠΟΛΕΜΟΣ!

1 ον

ΤΟΥ κ. Κ. ΠΟΛΙΤΗ

Ἀπὸ τὴν Σόφιαν ἠκούσθη πρὸ ὀλίγων ἡμερῶν καὶ γθὲς ἀκόμη, μία ἐντονος φωνὴ διαμαρτυρίας κατὰ τῆς συνθήκης τοῦ Νεϊγύ. Ἀφοῦ, λέγουν οἱ Βούλγαροι, ἡ Γερμανία κατήργησε τὰς στρατιωτικὰς διαμείσεις τῆς Συνθήκης τῶν Βερσαλλιῶν καὶ ἐπανέφερε τὴν στρατιωτικὴν θητείαν καὶ ἡ Οὐγγαρία τὴν ἐμιμήθη κατὰ παράβασιν τῆς συνθήκης τοῦ Τριανόν, εἶνε ἀδικον νὰ ἐφίσταται ἡ Βουλγαρία τὰς συνεπείας τῆς ἰνιμμιμορφούσης της καὶ νὰ παραμένῃ ἄοπλος, τὴν στιγμὴν ποὺ ὅλα τὰ εὐρωπαϊκὰ Κράτη ἐξοπλίζονται πυρετωδῶς διὰ τὸ ἐνδεχόμενον ἑνὸς νέου πολέμου...»

Ζητοῦν λοιπὸν οἱ Βούλγαροι τὴν κατάργησιν τῶν στρατιωτικῶν ὅρων τῆς συνθήκης τοῦ Νεϊγύ. Τὸ ζήτημα κατὰ πάσαν πιθανότητα θὰ τεθῇ ἐνώπιον τῆς Βαλκανικῆς Διασκέψεως τοῦ Βελιγραδίου διὰ νὰ συζητηθῇ κατὰ πόσον θὰ ἔπρεπε νὰ ἐπιτραπῇ εἰς τὴν Βουλγαρίαν ἡ ὀργάνωσις τῆς στρατιωτικῆς της ἀμύνης κατὰ παράβασιν τῶν δεσμεύσεων ποὺ τῆς ἐπιβάλλουν αἱ συνθῆκαι.

Ἡ συζήτησις ὅμως τοῦ θὰ γίνῃ, ἀν θὰ γίνῃ, θὰ ἔχῃ ἀκαδημαϊκὸν μόνον χαρακτῆρα. Διότι εἴτε δεχθοῦν, εἴτε ὄχι τὰ Κράτη τῆς Βαλκανικῆς Συνεννοήσεως, ἡ Βουλγαρία νὰ ἔχῃ τὴν οὐσίαν δὲν ἔχει νὰ χάσῃ τίποτε, δεδομένου ὅτι ὄχι μόνον κατήργησε πρὸ πολλοῦ αὐθαιρέτως τοὺς στρατιωτικοὺς ὅρους τῆς Συνθήκης τοῦ Νεϊγύ, ἀλλὰ καὶ ΠΑΡΕΣΚΕΥΑΣΕΝ ΗΔΗ ΤΗΝ ΣΤΡΑΤΙΩΤΙΚΗΝ ΤΗΣ ΟΡΓΑΝΩΣΙΝ κατὰ τρόπον ποὺ θὰ ἔπρεπε νὰ ζηλεύσουν οἱ ἀσχολούμενοι μὲ τὴν ὀργάνωσιν τῆς ἐθνικῆς ἀμύνης "Ἕλληνες στρατιωτικοὶ παράγοντες.

***

"Ας ἔλθωμεν εἰς τὰ πράγματα. Κατὰ τὴν συνθήκην τοῦ Νεϊγύ, ἡ Βουλγαρία ἐῤῥεπε νὰ διατηρῇ τὴν ἑξῆς στρατιωτικὴν δύναμιν:

α') Στρατὸν συνολικῆς δυνάμεως 20.000 ἀνδρῶν.

β') Φρουρὰν συνόρων 3.000 ἀνδρῶν.

γ') Δημοσίαν Ἀσφάλειαν 10.000 ἀνδρῶν.

Εἰς τὴν στρατιωτικὴν δύναμιν τῶν 20.000 ἀνδρῶν περιλαμβάνονται καὶ ὅλοι ἀνεξαιρέτως οἱ ἀξιωματικοὶ τῶν διαφόρων ὑπηρεσιῶν, ἐπιτελικῶν καὶ μή. Ἡ δύναμις τῶν ὁπλιτῶν (18 χιλ. περίπου ἄνδρες) ἔπρεπε νὰ στρατολογῆται ἀπὸ ἐθελοντὰς κατατασσομένους διὰ 12 ἔτη, μὲ τὸ ὀπτὸ τοῦ ἄρθρου 72 τῆς συνθήκης παρεχόμενον εἰς τὴν Κυβέρνησιν δικαίωμα ν' ἀντικαθιστᾷ κατ' ἔτος 1.000 περίπου ἄνδρας διὰ λόγους ὑγείας ἢ ἄλλης φύσεως.

Πολεμικὸν ὑλικὸν δὲν δικαιοῦται νὰ διατηρῇ ἡ Βουλγαρία. Οὔτε πυροβόλα, οὔτε ὅπλα — πέραν αὐτῶν ποὺ ἀπαιτοῦνται διὰ τοὺς ὁπλίτας καὶ τὴν φρουρὰν τῶν συνόρων — οὔτε ἀεροπλάνα, οὔτε, πολὺ περισσότερον πολεμικὴν βιομηχανίαν. Κατὰ τὰ πρῶτα μεταπολεμικὰ ἔτη ἠρκεῖτο κάποιος ἔλεγχος, σκιώδης βέβαια, ἀλλὰ ἐν πάσῃ περιπτώσει ἀρκετὰ χρήσιμος. Κατόπιν ὁ ἔλεγχος κατηργήθη καὶ ἡ Βουλγαρία ἐτακτοποίησε τὰ ζητήματα τῆς ἀμύνης της κατὰ τὸν ἰδιόν της τρόπον.

Ἐν πρώτοις ἐπανέφερε μὲ διαῤῥόρους πλαγίας μεθόδους τὴν ὑποχρεωτικὴν στρατιωτικὴν θητείαν. Ἐθηνιούργησε τὴν λεγομένην «Ἐργατικὴν θητείαν» μὲ τὸ πρόχημα τῆς χρησιμοποιήσεως τῶν κατατασσομένων ἀνδρῶν εἰς δημόσια ἔργα, ἐνῷ εἰς τὴν πραγματικότητα πρόκειται περὶ κληρωτῶν, οἱ ὁποῖοι ὑπέχουν ὑποχρεωτικὴν δεκαοκτάμηνον στρατιωτικὴν θητείαν. Οἱ κληρωτοὶ αὐτοὶ χρησιμοποιοῦνται πράγματι ἐπὶ ἕνα διάστημα καὶ εἰς τὴν κατασκευὴν ὁδικῶν ἔργων, ἀλλὰ ἔργων στρατιωτικῆς καθαρῶς φύσεως, ὀχυρώσεων, εἰδικῶν σιδηροδρομικῶν γραμμῶν ποὺ ἐνώνουν τὰ κέντρα ἐπιστρατεύσεως πρὸς τὴν μεθόριον κλπ. Ἤδη, διὰ τῆς μεθόδου αὐτῆς, ἡ Βουλγαρία διατηρεῖ διαρκῶς ὑπὸ τὰ ὅπλα 70 — 80 χιλιάδας ἀνδρῶν, οἱ ὁποῖοι, ἀν προστεθοῦν εἰς τοὺς 20.000 μονίμους ἐθελοντάς, ἀποτελοῦν δύναμιν ἐν ἐῤῥήνῃ 90.000 ἀνδρῶν!

Τὴν μέθοδον αὐτὴν ἡ Βουλγαρία ἤρχισε νὰ ἐφαρμόζῃ μὲ πολλὰς προφάσεις κατὰ τὸ πρῶτα μεταπολεμικὰ ἔτη, ἐντατικῶς ὅμως ἀπὸ τοῦ 1927 καὶ ἐντεῦθεν, οὕτως ὥστε νὰ διαθέτῃ σήμερον ἀστίκως κατηρτισμένην ἐφεδρικὴν δύναμιν 350 — 400.000 ἀνδρῶν, οἱ ὁποῖοι θὰ εἶνε ἑτοιμοπόλεμοι εἰς διάστημα ὀλίγων ὡρῶν μετὰ τὴν κήρυξιν τῆς ἐπιστρατεύσεως καὶ ἐν πάσῃ περιπτώσει κατὰ τὸ πρῶτον στάδιον αὐτῆς.

Πρέπει ἀκόμη νὰ τονισθῇ, ὅτι εἰς περίπτωσιν γενικῆς ἐπιστρατεύσεως, ἡ Βουλγαρία ΗΜΠΟΡΕΙ ΝΑ ΠΑΡΑΤΑΞΗ ΣΤΡΑΤΙΩΤΙΚΗΝ ΔΥΝΑΜΙΝ ΣΥΝΟΛΙΚΩΣ 700.000 ΑΝΔΡΩΝ ΠΕΡΙΠΟΥ, λαμβανομένων ὑπ' ὄψιν τῶν παλαιῶν δεδομένων κατὰ τὰ ὁποῖα ἡ ἀναλογία τῶν ἐπιστρατευομένων ἡμπορεῖ νὰ φθάσῃ μέχρι ποσοστοῦ 12 % ἐπὶ συνολικοῦ πληθυσμοῦ 6 ½ ἑκατομμυρίων περίπου.

***

Διαθέτει λοιπὸν ἡ ἀσπίς τοῦ Βουλγαρίας ἀπὸ τὴν στιγμὴν 99 χιλιάδας ἀνδρῶν ὑπὸ τὰ ὅπλα. Ἀλλὰ διαθέτει καὶ τὰ ἀνάλογα στελέχη, τὰ ὁποῖα κατὰ τὰ ἐπίσημα στοιχεῖα ποὺ ἔχομεν ὑπ' ὄψιν ἀποτελοῦνται ἀπό:

Ὑπαξιωματικοὺς μαχίμους	4.300
Στρατιωτικοὺς ὑπαλλήλους	1.100
Ἀξιωματικοὺς ἀναπτόους	90
» πεζικοῦ	1.200
» πυροβολικοῦ	280
» ἱππικοῦ	200
» μηχανικοῦ	110
» ἐργατικῶν ταγμάτων	860
» ἀεροπορίας	70
» ναυτικοῦ	79

Ἐπίσης καὶ περὶ τοὺς 700 μὴ μαχίμους ἀξιωματικοὺς (Ἐπιμελητείας, ὑγειονομικοῦς, διαχειρίσεως κλπ.).

Γενικώτερον εἰς ἐμψυχον ὁλικὸν διαθέτει αὐτὴν τὴν στιγμὴν ἡ... ἄοπλος Βουλγαρία:

Τέσσαρα Σώματα Στρατοῦ, τὰ ὁποῖα ἐπὶ τὸ μετρωσαβέστερον ὀνομάζονται «φρουραὶ Ἀης τάξεως» καὶ τὰ ὁποῖα ὑπαλλήλοι εἰς 8 Μεραρχίας Πεζικοῦ. Ἐπίσης ὑπάρχουν 4 ταξιαρχίαι ἱππικοῦ καὶ μία Ἐπιθεώρησις. Ἀκόμη καὶ τὸ πολεμικὸν ναυτικὸν τῆς κατωῤῥωσεως νὰ διατηρῇ ἡ Βουλγαρία, εἰς τὸ ὁποῖον ἔδωσε τὴν ἀθῶον ὀνομασίαν «Ἀστυνομία Θαλάσσης καὶ ποταμῶν». Ἡ πείρεργος αὐτὴ «ἀστυνομία» ἀποτελεῖται ἀπὸ: 4 τορπιλοβόλα τοῦ Εὐξείνου, 3 καταδιωκτικὰ ὀποβρυχίων καὶ 5 προφυλακίδας. Ἐπίσης διὰ τὴν φρούρησιν τῶν ἐπὶ τοῦ Δουνάβεως βουλγαρικῶν ἀκτῶν ὑπάρχουν 2 μικρὰ τορπιλλοβόλα.

Ἡ πολεμικὴ ἀεροπορία τῆς Βουλγαρίας δὲν εἶνε ἐοκαταῤῥόνητος, τοὐλάχιστον ἐν συγκρίσει πρὸς τὴν ἰδικήν μας. Διαθέτει 88 ἀρίστης κατασκευῆς ἀεροπλάνα, ἀπὸ τὰ ὁποῖα τὰ 40 περίπου εἶνε βομβαρδισμοῦ, διώξεως καὶ ἀνιγνεύσεως καὶ τὰ ὑπόλοιπα ἐκπαιδευτικά. Ὁ ἀρίθμὸς τῶν ἀνδρῶν ποὺ ὑπηρετοῦν εἰς τὴν ἀεροπορίαν, (ἀξιωματικῶν, ὑποαξιωματικῶν, τεχνιτῶν κλπ.) φθάνει τοὺς 700.

Ἰδοὺ τώρα καὶ ἡ μεγάλη ἔκπληξις: ΕΙΣ ΤΗΝ ΒΟΥΛΓΑΡΙΑΝ ΛΕΙΤΟΥΡΓΟΥΝ ΑΥΤΗΝ ΤΗΝ ΣΤΙΓΜΗΝ ΕΝΤΑΤΙΚΩΣ ΔΩΔΕΚΑ ΜΕΓΑΛΑ ΕΡΓΟΣΤΑΣΙΑ ΠΟΛΕΜΙΚΗΣ ΒΙΟΜΗΧΑΝΙΑΣ, τὰ ὁποῖα συμπληρώνουν τὸν ἐφοδιασμὸν ποὺ γίνεται κυρίως ἀπὸ τὴν Γερμανίαν καὶ τὴν Σουηδίαν. Δύο ἀπὸ τὰ ἐργοστάσια αὐτὰ — τοῦ Καζανλίκ καὶ τοῦ Μπορζομίριστε — κατασκευάζουν ἀεροπλάνα, λειτουργοῦν δὲ ὑπὸ τὴν διεύθυνσιν μηχανικῶν τῆς Ἰταλικῆς ἑταιρίας Καπρόνι, ἡ ὁποία καὶ χρηματοδοτεῖ τὰς ἐπιχειρήσεις. Ἡ ἐτησία παραγωγὴ τῶν δύο αὐτῶν ἐργοστασίων φθάνει εἰς 70 περίπου ἀεροπλάνα, ἡμερομὶ δὲ μὲ ἐντατικὴν προσπάθειαν, νὰ ὑπερβῇ καὶ τὰ 100! Ἐκτὸς αὐτῶν, λειτουργεῖ εἰς τὴν Σόφιαν καὶ τρίτον ἐργοστάσιον ἐπισκευῆς ἀεροπλάνων καὶ κινητῆρων.

Ἔχομεν ἐν συνεχείᾳ: Δύο καλυκοποιεῖα καὶ πυριτιδοποιεῖα: ἕνα εἰς τὸ Γκάμπροβο καὶ ἕνα εἰς τὸ Σούμεν. Ἕνα τηρατεῖον διαστάσεων ἐργοστασίου χειροβομβίων, βλημάτων πυροβολικοῦ, ἐκρηκτικῶν ὁλῶν κλπ. εἰς τὴν Σόφιαν, ἕνα ἄλλο ὅμοιον ἐργοστάσιον εἰς τὸ Καζανλίκ, δύο ἐργοστάσια γενικῶν πολεμικῶν εἰδῶν καὶ ἐπισκευῆς ὅπλων καὶ πυροβόλων εἰς τὴν Βάρναν, καὶ ἕνα ἄλλο, τὸ «Κορὰζοβάκ», εἰς τὴν ἰδίαν πόλιν ποὺ κατασκευάζει ὀβίδες καὶ μικρὰ ἀτμόπλοια. Παραλλήλως λειτουργοῦν καὶ δύο ἄλλα ἐργοστάσια εἰδῶν ἐπιμελητείας εἰς τὸ Σούμεν καὶ τὸ Σλίβεν καὶ πολλὰ ἄλλα μικρότερα. Τὸ πολεμικὸν ὁλικὸν ποὺ διαθέτει ἤδη ἡ Βουλγαρία, χάρις εἰς τὴν παραγωγὴν της βιομηχανίας της καὶ τὰς προμηθείας ἀπὸ τὸ ἐξωτερικόν, ἐπαρκεῖ διὰ τὸν ἀμυνον ἐξοπλισμὸν 16 Μεραρχιῶν πλήρους συνθέσεως!

Ἐν τῷ μεταξὺ ἡ Σόφια φορεῖ τὴν μάσκα τοῦ πτωχοῦ ἀδικουμένου καὶ ζητεῖ τὴν κατάργησιν τῶν στρατιωτικῶν ὅρων τῆς συνθήκης τοῦ Νεϊγύ. Καὶ τὸ περίεργον εἶνε, ὅτι τὰ ἀμέσως ἐνδιαφερόμενα Βαλκανικὰ Κράτη συζητοῦν ἀν πρέπει, ἢ δὲν πρέπει νὰ δώσουν εἰς τὴν Βουλγαρίαν τὴν ἐλευθερίαν ποὺ ζητεῖ διὰ τὴν ὀργάνωσιν τῆς ἐθνικῆς της ἀμύνης! Ἡ διπλωματία κατασκευίζεται εἰς τὰ κείμενα καὶ τοὺς τύπους καὶ παραγνωρίζει τὴν οὐσίαν. Ὁ κ. Μεταξᾶς ποὺ θ' ἀντιπροσωπεύσῃ ἀῤῥιον τὴν Ἑλλάδα εἰς τὸ Βελιγράδι καὶ ὁ ὁποῖος εἶνε ὀλιγότερον διπλωμάτης καὶ περισσότερον στρατιωτικός, θὰ γνωρίζῃ, ὑποθέτομεν, τί πράγματι συμβαίνει εἰς τὴν Βουλγαρίαν. Καὶ εἶνε ὁ καταλληλότερος νὰ ὑποδείξῃ εἰς τοὺς Βαλκανικοὺς συναδέλφους τὴν ἔνοιαν τοῦ βουλγαρικοῦ διαβήματος, τοῦ ὁποίου ὁ χαρακτὴρ εἶνε ἐντελῶς τυπικός.

Ἐνῷ ἡ οὐσία εὑρίσκεται ἀλλοῦ: ΕΙΣ ΤΟ ΓΕΓΟΝΟΣ ΟΤΙ Η ΒΟΥΛΓΑΡΙΑ ΠΑΡΑΣΚΕΥΑΖΕΙ ΤΗΝ ΑΥΡΙΑΝΗΝ ΕΚΠΛΗΞΙΝ...

Κ. ΠΟΛΙΤΗΣ

ΑΥΡΙΟΝ: Ἡ πολιτικὴ θέσις τῆς Βουλγαρίας.— Πυρὴν ἐνεργειακῶν ἐπιδιώξεων εἰς τὰ Βαλκάνια. — Ἡ Βουλγαρία ἐνσφηνωμένη εἰς τὸ κέντρον τῆς Χερσονήσου.

Ὁ Βασιλεὺς Βόρις, τῆς γείτονός μας Βουλγαρίας, δέχεται εἰς μίαν ἐπίσκεψίν του εἰς ἕνα χωρίον τῆς περιφερείας τῆς Σόφιας, ψωμὶ καὶ ἁλάτι ἀπὸ τοὺς ὑπηκόους του, εἰς ἔνδειξὶν ἀφοσιώσεως καὶ ἀγάπης

Η ΧΘΕΣΙΝΗ ΔΕΞΟΔΙΚΗ ΣΥΖΗΤΗΣΙΣ ΕΙΣ ΤΗΝ ΒΟΥΛΗΝ ΕΠΙ ΤΩΝ ΠΡΟΓΡΑΜΜΑΤΙΚΩΝ ΔΗΛΩΣΕΩΝ ΤΗΣ ΚΥΒΕΡΝΗΣΕΩΣ

ΠΩΣ ΕΔΙΚΑΙΟΛΟΓΗΣΑΝ ΤΗΝ ΨΗΦΟΝ ΤΩΝ ΟΙ ΠΟΛΙΤΙΚΟΙ ΑΡΧΗΓΟΙ

Ἡ ὑφεσινὴ συνεδρίασις τῆς Βουλῆς ἠρεμοῦσα τῶν. Σχεδὸν ἀδυσώπα συγκρυνομένη μὲ τὰς προγενεστέρας, ἀλλὰ καὶ παραδειγματική. Κοινοβουλίον ἀληθινὸν ἐν πάσῃ περιπτώσει, δι' ἀξιόφρονας ὅλαι τὴν γνώμη τους, δίχως τὴν ἐξασκιν τοῦ ὀφους τῶν... ἀνδρείων, τοὺς ὁμωμοὺς τῶν γρεῖων καὶ τῶν ῥάβδων, δίχως τὸ πανδαιμόνιον τῶν ἠλεκτρικῶν κωδώνων. Εἰς τὰ θεωρεῖα ὅμως ἐλκφόρα ἀνγχοσις. Δὲν ἔβηγαν γθὲς, ἀλλὰ χειροκροτοῦσαν. Χειροκροτοῦν τὸν κ. Δελιγιάννην, χειροκροτοῦν τὸν κ. Ζάνναν, χειροκροτοῦν ὅλους τοὺς πολιτικοὺς παλαιοδημοκρατικοὺς ἡγέτας, χειροκροτοῦν τὸν κ. Μεταξᾶν, χειροκροτοῦν καὶ τοὺς κομμουνιστάς! Θεμρότατα κυρίως αἱ ἐκδηλώσεις τῶν κομψῶν ἀκοσιστρίων μὲ βασούτιμες τουαλέττες, μὲ μπιζοῦ καὶ μὲ φασσιμὶν πρὸς τὸ κόκκινο κοινοβουλευτικὸ τραπεζαρίαρο. Μεῖδιά δέαν ὑπερηφάνας τακτοποιῶν τὸ γραφικόν του τσουλοῦφι ὁ κ. Θέος καὶ ὁ σύντροφός του κ. Σινάκος χαϊδεύοι τὴν φαλάκρα του.

***

Οἱ πολιτικοὶ ἡγέται ἀρχίζουν ἐπὶ τέλους νὰ κατγιοποιοῦν τὰς θέσεις των. Εἰς τὴν πρώτην σειράν τῶν ἑδωλίων τῆς δεξιᾶς ὁ κ. Καφαντάρης, εἰς τὴν δευτέραν τῆς αὐτῆς πτέρυγος ὁ κ. Παπαναστασίου καὶ εἰς τὴν κεφαλὴν τοῦ κέντρου ὁ κ. Σοφούλης. Εἰς τὴν πρώτην σειράν τῆς δεξιᾶς ὁ κ. Τσαλδάρης καὶ εἰς τὴν ἀκραίαν τῆς αὐτῆς πτέρυγος ὁ κ. Τουρκοβασίλης. Ὀπισθέν του μετεωροφρόνως ὁ κ. Θεοτόκης καὶ ὁ κ. Ῥάλλης πλέον μετεωροφρονέστερος εἰς τὴν δεκάτην σειράν τῆς β' πτέρυγος τῆς δεξιᾶς. Ὁ κ. Παπανδρέου ὀπισθεν τοῦ κ. Καφαντάρη. Ὑ. πάρχουν τέσσαρες ἀκόμη ἀτακτοποίητοι. Οἱ κ. κ. Γκοτζαμάνης, Μιλωνᾶς, Ἀναγνωστόπουλος καὶ Δασβέρης, οἱ ὁποῖοι δὲν φαίνονται ἐχοντες ὁριστικὴν ἀπόφασιν, ποῦ θὰ παγιοποιηθοῦν. Ἐκτὸς αὐτῶν καὶ πολλοὶ ἄλλοι κοινότεροι πατέρες τοῦ ἔθνους παρὰ τὴν εὐρυχώριαν καὶ τὸ πολύσθιμον τῶν καθισμάτων τῆς νέας Βουλῆς, προτιμοῦν νὰ περιῤῥφνται. Ἀνοιγοκλείνουν τὴν πόρτα πρὸς τοὺς διαδρόμους καὶ τὸ μπάρ τῆς Βουλῆς. Διὰ τοῦτο διαμαρτύρεται ὁ κ. Καφαντάρης.

— Κύριε Πρόεδρε, λέγει μίαν μέρους τοῦ κ. Καφαντάρη.

— Ἀς ῥίψωμεν λήθην εἰς τὸ παρελθὸν καὶ ἀς ὑψώσωμεν ἀμέλιστον τὸν πέλεκυν τῆς τιμωρίας διὰ τὸ μέλλον!

Θ — ς

ΤΑ ΠΡΑΚΤΙΚΑ ΤΗΣ ΣΥΝΕΔΡΙΑΣΕΩΣ

Ἡ συνεδρίασις ἤρχισε τὴν 5.40΄ μ. μ.

Ὁ ΠΡΟΕΔΡΟΣ κ. Γόντικας, συνιστᾷ εἰς τὰ θεωρεῖα ὅπως ἀφήσουν τὸ Σῶμα ἡσυχον νὰ ἀγωσθῇ, διότι ἄλλέως θὰ διατάξῃ τὴν ἐκκένωσιν αὐτῶν.

Ὁ κ. ΒΑΜΒΕΤΣΟΣ ἀνακοινοῖ τηλεγράφημα ἐκ Τρικκάλων, διὰ τοῦ ὁποίου ἀναφέρεται ὅτι οἱ ποταμοὶ τῆς Θεσσαλίας ἐκχειλίσαντες κατέκλυσαν πλείστας ἐκτάσεις καὶ παρεκάλεσε τοὺς ὑπουργοὺς Συγκοινωνίας, Γεωργίας καὶ Ὑγιείας ὅπως ἀποστεῖλουν ἐπὶ τοῦ τόπου ἀμέσως τὸν ἀνακούφισιν τῶν πληθυσμῶν.

ΠΑΠΑΝΑΣΤΑΣΙΟΥ: Συμφωνοῦμεν καὶ ἡμεῖς κ. Πρόεδρε.

Ὁ κ. ΔΑΛΙΑΝΗΣ ἀνακοινοῖ τηλεγράφημα ἐκ Σοφάδων, ἄπου συνέβησαν ἐπίσης πλημμυραι καὶ παρακαλεῖ ὅπως λη. φθοῦν μέτρα βοηθείας τῶν πλημμυροπαθῶν.

Τὰ ἴδια λέγει καὶ ὁ κ. ΓΡΑΜΜΑΤΙΚΑΣ.

Ὁ κ. ΙΑΣΟΝΙΔΗΣ, ἐρωτᾷ τὸ Προεδρεῖον τί γίνονται αἱ ἀποστελλόμεναι ὑπὸ τῶν πολιτῶν ἀναφοραί, ἀν ἀποστέλλωνται εἰς τὰ ὑπουργεῖα, ἀν ἀπαντοῦν ταῦτα καὶ ἀν ἡ Βουλὴ ἀπαντᾷ εἰς τοὺς πολίτας.

Ὁ κ. ΠΡΟΕΔΡΟΣ λέγει, ὅτι ὅλαι αἱ ἀναφοραὶ λαμβάνονται ὑπ' ὄψιν καὶ θὰ ἔλθουν πρὸς συζήτησιν.

Ὁ κ. ΜΕΛΑΣ λέγει, ὅτι καὶ σήμερον ἀκόμη ἐξακολουθεῖ ἀπηνέστατος βίωγμὸς τόσον τῶν ἀποτάκτων δσον καὶ τῶν ἐν ἐνεργείᾳ ἀξιωματικῶν, οἱ ὁποῖοι δὲν τυγχάνουν τῆς ἀρεσκείας τῆς Εἰδικῆς Ἀσφαλείας. Δημιουργοῦνται, λέγει, καθημερινῶς ζητήματα καὶ ἐπεισόδια ἐν μέσῳ ὁδῷ ἀπὸ τοὺς μυστικοὺς πράκτορας διὰ νὰ δικαιολογοῦν ἀσφαλῶς τὸν μισθόν των. Νομίζω, ὅτι ὁ κ. Πρόεδρος, καθ' ἣν στιγμὴν λέγει ὅτι ἐπιθυμεῖ νὰ δημιουργήσῃ Κράτος δικαίου, πρέπει νὰ λάβῃ μέτρα ὥστε νὰ παύσῃ ὑφιστανομένη ἡ σπαθὴ αὐτὴ τοῦ Δαμοκλέους, ἡ ἀπειλὴ τοῦ νὰ εὑρίσκωνται ὑπὸ δίωξιν διάφοροι ἀξιωματικοί.

Ι. ΜΕΤΑΞΑΣ. (Πρόεδρος Κυβερνήσεως): Θὰ λάβω σχετικὴν πρόνοιαν καὶ ἀν μάλιστα ὑπάρξῃ ἀτόπημά τι θὰ λάβω τὰ ἐπιβαλλόμενα μέτρα. Θὰ παρακαλέσω ὅμως νὰ σεισθῶ ζητήματα νὰ εἰσάγωνται δι' ἐπερωτήσεων, διότι πρέπει νὰ εἶμαι παρεσκευασμένος διὰ ν' ἀπαντήσω.

Ὁ κ. ΤΟΥΡΚΟΒΑΣΙΛΗΣ, λέγει, ὅτι εἶνε ἀκατανόητον καὶ ἀπορεῖ πῶς εἶνε δυνατὸν ἀξιωματικοὶ ἐν ἐνεργείᾳ νὰ παρακολουθοῦνται.

Ι. ΜΕΤΑΞΑΣ: Ὀοδεὶς ἀξιωματικὸς ἐν ἐνεργείᾳ παρακολοῦθεῖται. Ἀλλὰ θὰ παρακαλέσω καὶ πάλιν, ὅπως, προκειμένου περὶ ἐλέγχου τῆς Κυβερνήσεως, οἱ κύριοι βουλευταὶ πρᾶτοιν τοῦτο δι' ἐπερωτήσεων.

Ὁ κ. ΡΙΝΟΠΟΥΛΟΣ, ἀναφέρει πρὸς τὴν Βουλὴν, ὅτι γέεων ἐγένετο ἀντικείμενον ρᾶβιλεγχον ἐπὶ τῶν περαγμένων τοῦ Αὐτονόμου Σταφιδικοῦ Ὀργανισμοῦ κατὰ τὰ ἔτη 1933 ἕως 1936.

Ο ΛΟΓΟΣ ΤΟΥ κ. ΣΟΦΟΥΛΗ

Μεθ' ὁ δίδεται ὁ λόγος εἰς τὸν ἀρχηγὸν τῶν Φιλελευθέρων κ. Σοφούλη, δοτεῖ ἡ ἀρχὴ λέγει, ὅτι αἱ προγραμματικαὶ δηλώσεις τῆς Κυβερνήσεως εἶνε πλοῦσιαι εἰς περιεχόμενον, βιωνοῦσαι σχεδὸν ἅπας τοὺς κλάδους τοῦ δημοσίου βίου καὶ τῆς κοινωνικῆς ζωῆς. Τονίζει, ὅτι ἡ ἐκτέλεσις ἑνὸς τόσον εὐρέως ἐκτάσεως προγράμματος, δὲν δύναται νὰ πραγματοποιηθῇ ἐντὸς τῶν συνήθως τετραγείνων ὁρίων μιᾶς κυβερνητικῆς διαοκεύας. Ἀλλ' ἡ ἀρχὴ εἶνε τὸ ἥμισυ τοῦ παντὸς καὶ θὰ τὸ θεωρήσωμεν μέγα ἀπόκτημα, ἐὰν ἁπλῶς δοθῇ καὶ μία παρόμοιος ποὸς ἐφαρμογὴν τῶν κυβερνητικῶν ἐπαγγελιῶν. Ἐκφράζει τὴν γνώμη, ὅτι δὲν δύναται νὰ γίνῃ συζήτησις ἐφ' ὅλων τῶν κεφαλαίων τῶν δηλώσεων καὶ τονίζει τὴν πλήρη ἐπιδοκιμασίαν του διὰ τὴν ἀκολουθουμένην ὑπὸ τῆς Κυβερνήσεως ἐξωτερικὴν πολιτικήν. Ὁ θῶς, λέγει, ἐξαίρεται ὁ δεσπὰς ὁ στενώτατος ὁ συνδέων ἡμᾶς μὲ τὰ Βαλκανικὰ Κράτη διὰ τοῦ Βαλκανικοῦ Συμφώνου ἀλληθῶς τὴν ἀσφαλεστέραν ἐγγύησιν τῆς εἰρήνης. Καὶ ἡμεῖς εἰρηνικοὶ καὶ λίκρινέστατα τὸ Βαλκανικὸν Σύμφωνον μὲ τὰς γνωστὰς ἐρμηνευτικὰς δηλώσεις, τὰς γενομένας ἐν τῇ Βουλῇ καὶ τῇ Γερουσίᾳ κατὰ τὴν κύρωσιν αὐτοῦ καὶ θεωρούμεν καθήκον ὁπέρτατον καὶ συμφέρον τὴν ἐφαρμοῦν ἐν εὐθύτητι τὴν πολιτικὴν, τὴν ὁποίαν μᾶς ἐπέβαλε τοῦτο.

Ὅλως ἐξαιρετικῶς, συνεχίζει, μᾶς ἐκανοποιεῖ ἡ βιαιβεβαιωσις, ὅτι ἡ Κυβέρνησις ἐργάζεται ἐντατικῶς διὰ τὴν πολεμικὴν σμυναν τῆς Χώρας καὶ ὅτι ἔχει καταρτισθῇ ἤδη πλήρης ἐπιτροπὴ ἐπὶ τῶν ΕΙΣ ΤΗΝ 3ην ΣΕΛΙΔΑ]]

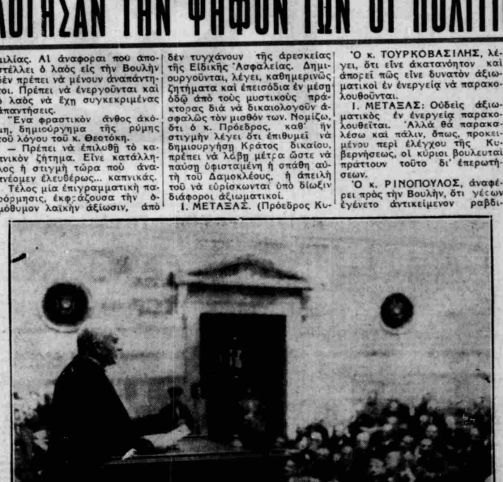

Ὁ κ. Σοφούλης ὁμιλῶν πρὸς τὴν Βουλὴν

ΜΕΤΑ ΤΑ ΠΡΩΤΑ ΑΠΟΤΕΛΕΣΜΑΤΑ

ΑΙ ΓΑΛΛΙΚΑΙ ΕΚΛΟΓΑΙ ΔΙΔΟΥΝ ΤΗΝ ΝΙΚΗΝ ΕΙΣ ΤΟ ΛΑΪΚΟΝ ΜΕΤΩΠΟΝ

ΟΙ ΚΟΜΜΟΥΝΙΣΤΑΙ ΥΠΕΡΔΙΠΛΑΣΙΑΖΟΥΝ ΤΑΣ ΕΔΡΑΣ ΤΩΝ

ΑΠΕΙΛΟΥΝΤΑΙ ΤΑΡΑΧΑΙ ΩΣ ΑΙ ΕΝ ΙΣΠΑΝΙΑ;

Ὁ κ. Τσαλδάρης ἀπαντῶν εἰς τὰς προγραμματικὰς δηλώσεις τῆς Κυβερνήσεως

"Αν καὶ μόνον μετὰ τὴν προσεχῆ Κυριακήν, ὁπότε θὰ γίνῃ ἡ δευτέρα ψηφοφορία, θὰ ὑπάρχουν ἀριστικὰ ἀποτελέσματα ἀπὸ τὰς γαλλικὰς βουλευτικὰς ἐκλογάς, πάρουσιάζει καὶ ἡ πρώτη ἤδη κατιοιγὴ ἀσκετὰ γαλασκτικοτικὰ καὶ ἀξιοσημείωτα στοιχεῖα. Ὅλαι αἱ ὑπάρχουσαι πληροφορίαι ἐνισχ

ΑΚΡΟΠΟΛΙΣ

ΤΡΙΤΗ, 28 Απριλίου 1936

ΑΡΙΘ. ΤΗΛΕΦΩΝΩΝ :
Διεύθυνσις..... 26.315
Συνταξις — Λογιστήριον 20.131
Τυπογραφεῖον..... 23.881

ΟΡΟΙ ΣΥΝΔΡΟΜΩΝ :
ΕΣΩΤΕΡΙΚΟΥ :
Ἐτησία δρ. 380. Ἑξάμηνος 200
ΕΞΩΤΕΡΙΚΟΥ :
Ἐτησία Δολ. 12.— Ἑξάμηνος 6
Ἡ τιμὴ ἑκάστου εἶναι ἑλληνικοῦ

Πᾶν ἔμβασμα δέον νὰ ἀπευθύνεται προσωπικῶς πρὸς τὸν Διευθυντὴν
Κ. Γ. Σ. ΒΟΥΤΣΙΝΑΝ

Ἀρχισυντάκτης
ΔΗΜ. Γ. ΠΙΤΣΟΣ
Κατοικία: Πάρνηθος 43

Διευθυντὴς Τυπογραφείου
ΝΙΚΟΣ Μ. ΓΑΒΑΛΑΣ
Πριάμου 53 (Κολωνάκι)

ρᾶς ὑπογραμμίζουν τὴν ἐπιτυχίαν, τὴν ὁποίαν ἐσημείωσε τὸ Λαϊκὸν Μέτωπον, ὁ Τύπος ὅμως τῆς δεξιᾶς, προελεγόμενος τῆς «Πλειονότητος τῶν Παρισίων, παρατηρεῖ, ὅτι ἡ προκοχὴ Κυριακῆ, ὁπότε θὰ ἐπαναληφθῇ ἡ ψηφοφορία εἰς τὰς περιφερείας, θὰ εἶναι ἡ ἀποφασιστικὴ ἡμέρα καὶ τότε ἀπόνη ἐκ φανῆ ποῖον μέτρον τὸν ἐπικράτησεν. Αἱ ἐφημερίδες τῆς δεξιᾶς συνιστοῦνται τοὺς ἐκλογεῖς καὶ εἰς τοὺς ὁποιῆποτε νὰ μὴ ἐγκαταλείψουν τὸν ἀγῶνα κατὰ τὸ σπουμένον διάστημα τῶν ἑπτὰ ἡμερῶν.

ΤΑ ΑΠΟΤΕΛΕΣΜΑΤΑ ΤΗΣ ΠΡΩΤΗΣ ΨΗΦΟΦΟΡΙΑΣ

ΠΑΡΙΣΙΟΙ, 27. (Διὰ τοῦ ἀσυρμάτου). — Τὸ Πρακτορεῖον Χαβᾶς μεταδίδει, ὅτι οἱ κομμουνιστὰι Ἐλαβον κυρίως ψήφους εἰς τὰ προάστια τῶν Παρισίων καὶ εἰς τὰ βιομηχανικὰ κέντρα τῆς βορείου Γαλλίας, ἐνῷ τὰ κόμματα τῆς δεξιᾶς ἐνίσχυσαν τὰς θέσεις του εἰς αὐτὴν τὴν πόλιν τῶν Παρισίων. Οἱ παρατηρηταὶ τονοῦν, ὅτι τὰ σημαντικότερα κέρδη τῆς προοχοῦς Κυριακῆς θὰ σημειωθοῦν εἰς τὴν ἐπαρχίαν, ὅπου τὸ ὁποῖον πιθανῶς θὰ ἐξασφαλίσουν τρεῖς ἑβδομάδες ἀκόμη ἡ Βουλή. Ἐν συνόλῳ οἱ σοσιαλισταὶ θὰ ἔχουν ἐν τῇ νέᾳ Βουλῇ περὶ τὰς 135 Ἕδρας. Οἱ Ριζοσπαστοσοσιαλισταὶ πιθανῶς νὰ χάσουν περὶ τὰς τριάκοντα Ἕδρας, φαίνεται ὅμως, ὅτι θὰ ἀποτελέσουν τὴν μεγαλυτέραν ὁμάδα ἐν τῇ Βουλῇ καὶ τοῦ εἶδους των θὰ ἔξαρτωνται ἐξ ἑκατὸν τεσσαρακοντα. Τὰ κόμματα τοῦ κέντρου καὶ τῆς δεξιᾶς θὰ φαίνεται νὰ ὁ ποσοτὼν σημαντικὰς μεταβολὰς κατὰ τὴν ἐπαναλῆψιν τῆς ψηφοφορίας τῆς περιοχῆς Κυριακῆν.

ΑΛΛΑΙ ΛΕΠΤΟΜΕΡΕΙΑΙ

ΠΑΡΙΣΙΟΙ, 27. (Διὰ τοῦ ἀσυρμάτου). — Τὸ κοινοβουλευτικὸν χαρακτηριστικὸν τῶν ἐκλογῶν, εἶναι τὸ πλῆθος τῶν βουλευομένων πολιτευομένων τῶν μὴ ἐπανεκλεγέντων εἰς τὴν πρώτην ψηφοφορίαν εἶναι κατὰ ὁ κ. Ἐρριοτ εἰς τὴν Λιόν. Τόσον δὲ ἤτο ἡ ἀποκαθήδρα ἐπιθυμία τῶν ἀκραίων κυκλοφορεῖ τὴ φήμη, ὅτι θ' ἀπεσυρθῆ κατὰ τὴν δευτέραν ψηφοφορίαν. Πάντως διὰ τὸν κ. Ἐρριοτ τὸ ὑπόπτευον τοῦ ἀντιπαλου τοῦ, θ' ἀνεγκεσθῆ νὰ ζήτησῃ τὰς ψήφους τῶν κομουνιστῶν καὶ ἐπὶ ἀκροῖς ἀστῶν.

Μεταξὺ τῶν ἐπανεκλεγέντων μελῶν τῆς Κυβερνήσεως, εἶνε οἱ κ. κ. Φλαντεν, Πιεττρ, Μπονέ, Σταυρόλεν, Μπέρ, Μαγιάλ, Ἐπαν κεξλέγησαν Ἐπίσης οἱ κ. κ. Νταλαντιέ, Βενσαν, Ὀριόλ, Κιρλλίς, Μαλβί. Ἡ λίστα τῶν ἀπορριφθέντων κ. κ. Νπελμόρς, Νπεά, Γκερνό, Στέρν, ὡς καὶ τῶν κ. κ. Μπαῦδον, θὰ ἐξαιτηθῇ ἐκ τῆς δευτέρας ψηφοφορίας.

Λαοκαστικοτικὸν ἐπίσης τῆς παρούσης ἐκλογῆς, εἶνε τὸ γεγονὸς, ὅτι οἱ κομμουνισταὶ αὐξάνουν τὰς Ἕδρας των εἰς τὴν λεγομένην ἐρυθρὰν ζώνην τῶν Παρισίων, εἰς βάρος ὅμως τῶν σοσιαλιστῶν τῶν ριζοσπαστοσοσιαλιστῶν. Χαρακτηριστικὸν ἐπίσης εἶνε, ὅτι τὰ κόμματα τῆς δεξιᾶς ἐχάσαν εἰς τὰ κέντρον τῶν Παρισίων.

ΣΥΖΥΓΙΚΑ
ΓΥΜΝΑΣΙΑ
Ὑπερέττα Ρεβῦ
Θ. ΣΑΚΕΛΛΑΡΙΔΗ
ΣΗΜΕΡΟΝ
Μεγάλη λαϊκὴ
ἀπογευματινὴ
«ΜΟΝΤΙ ΑΛ»

ΣΟΚ. Ι. ΛΟΥΓΙΖΙΔΗΣ
ΕΙΔΙΚΟΣ ΙΑΤΡΟΣ
Ἀφροδίσια — Γυναικολογικά — Ἀδυναμίαι — Ὑδροκήλαι
Ἐπὶ πολλὰ ἔτη εἰς Παρισίους ἀποκλειστικὸς εἰς τὰ Νοσοκομεῖα St-Louis, Necker, Laribloisiere. Ἐπιστημονικὴ ἐφαρμογὴ Διαθερμίας (Diathermie) ἐπὶ ἀδυναμίας ὀπισθίου νωτιαίου Γυναικολογικῶν παθήσεων. Λεωφ. Σοφίας 9—1 καὶ 4—8 μ.μ. καὶ ἐπὶ ἀναγκαίας. Πειραιῶς 17. Ὁμονοίας. Ἱδιωτικὰ αἴθουσα διὰ κομψοτέρα.

Ξενώφορα & Χριστίου
ἀφαιροῦνται
μὲ τὴν κατάρροφη
ΥΣΤΑΝ
ἀγνωστοῦ φάρμακον
ἀγκυμονίμενον

ΕΝΩ ΠΡΟΧΩΡΕΙ ΤΟ 1936

ΤΡΕΜΕΤΕ ΠΟΛΙΤΙΚΟΙ ΗΓΕΤΑΙ!

Μὲ τὴν ἀνοιξιόμενην τῶν τελευταίων ἡμερῶν εἰς τὴν Ἑλλάδα ἀτμόσφαιραν ἡ θρησκευτικὴ εἶνε καθηστυχοῦσα ἐπὶ τὴν ὁποίαν νέοι καὶ νεόμοι. Τοῦτο ἐμφανίζεται διὰ τὸν ἐν τοῦ χωρίου Τρόλοφον Μεγαλόφαιμον ἐφεδρικὸν ἀξιωματικὸν τὸν θεοῦ. Γεωργίου Β. Δημάκην. Ὁ εἰρηνόφιλος θεσπεσιοτὸς ἀνὴρ κατεκτίσεν, χθὲς εἰς τὰ γραφεῖα μας μὲ τὸν «Ἀγωνιστὴ»κον καὶ τὰς πρωτοπόρεις τοῦ Ἰεζεκιὴλ ὁπὸ μᾶλλον, μᾶς ἐπεξέωσε τὰ ἀκόλουθα μανιφέστα:

«ΘΕΙΟΝ ΔΙΔΓΤΕΛΑ
Ὁ Θεὸς
Τάδε πρὸς ἡμᾶς λέγει:
Πὰ μοὶ παραδόσετε τὴν ἐξουσίαν. Εἰ δὲ μὴ σᾶς ἀναμένει ὁμαὶα τοῦ τῶν πρωτόγονα ἀεὶ. Τοῦτο δὲ τὸ λέγω ἐγὼ, ἀλλ' ὁ Δημιουργὸς μου Θεὸς.
Κατ' ἐντολὴν τοῦ Θεοῦ
Ὁ δοῦλος σου
Γεώργ. Β. Δημάκης
Ἐκ χωρίου Τρόλοφον Μεγαλόφαιμος
23 Ἀπριλίου 1936

Τὸ παρὸν ἐκεῖσθη: Εἰς τὴν Α. Μ. Βασιλέα καὶ κ.κ. Μεταξᾶν, Σοφούλιν, Παπαναστασίου, Καφαντάρην, Τσολάδαρη, Θεοτόκην.

— Ἀλλὰ τοῦ τῶν ἀνθρωπῶν τοῦ θεοῦ, ὅπως ἀναμένει, ἐρώτησιν ἡ φυσιολογίας τῆς «Ἀκροπόλεως» τὸν ἐκ Τρόλοφου θεόπαμπον.

— Θὰ ἀποδείξων πάντες!

Ἐκτυπήσαμε ἔλα διὰ τὴν ὑγείαν τῶν μελλοσάστων καὶ ἡρωϊκῆ ἀκολουθοῦς ὁ θρῆσκος θεόπαμπος ἀν ἀρισθοῦμεῖ καὶ ἡμερομηνίας ἐξοντώσεως τῶν πολιτικῶν ἡγετῶν.

— Αὐτὰ ἀφορᾷ ἀμέ καὶ τὸν Ἰγνατσον, ἀπήντησε, καὶ μᾶς ἐπεδεῖξε τὰ ὑπογεγραμένα τοῦ ἐκ τῶν ὁποίων ἀποδεικνύεται τῶς ὁ θεὸς τὴν ἐξουσιόδοτον νὰ ἀνοιλάβῃ τὰς ἀνθρωπίνους ἐξουσίας. Εἶνε μία περικοπὴ ἀφ' ἑνὸς τοῦ «Ἀγωνιστοῦ», ὁ ὁποῖος προλέγει ὅτι ἐνὰς ἀφρόκυμα μὲ κτόνομα πεδιὰ θὰ κατορθήσῃ τὸν κόσμον καὶ μία περικοπὴ ἀφ' ἑτέρου τοῦ κρφείου ἡεζαλιὴλ, ὁ ὁποῖος ὁ ταῦτ βεβαιοῖ ὅτι ὁν μὲ γλώσσαν ὡς ρουφεῖαν θὰ εἶνε ὁ παρελκόμενος!

Ἔχει λοιπὸν ἡ ἀν Τρόλοφον τὴς Μεγαλοπόλλας κ. Δημάκης τέσσαρα καὶ δυὸ καὶ ἡγᾶς τὴν γλώσσα τοῦ ἀεροφοῖτου, ὅπως ἔκαμεν ἐνώπιόν μας. Δίνοντας ὅμως τοὺς λόγους ἐγκαιτέλεψε καὶ τοὺς Σιδηροδρόμους Πελοποννήσου, ὅπου ἐπιφέτει ἀς τρεχοπαιδεῖς, καὶ ζητεῖ τὴν ἐξουσίαν. Ἂς παρακόσουν λοιπὰ οἱ πολιτικοὶ ἡγέται τὴν ἐξουσίαν ἐνὰ μὴ συναπολοῦνται.

Συναυλίαι

Σήμερον τὴν 7½ μ.μ. δίδεται εἰς τὴν αἴθουσαν «Παρνασσὸν» συναυλία τραγουδιῶν ὑπὸ τοῦ τελειοφοίτου τοῦ Ἐθν. Ὠδείου Σάσας Βατάλη. Τὸ πρόγραμμα ἀλκανὸν περιλαμβάνει Πασχάλιν, Σκάρλατ, Μάρχερ, Ἀλφονσὲ, Ροσσίνι, Βέρντ, Ἐτρέδον, Λαμπελέτ, Σπόθη καὶ Λάβδα. Τὴν συρεσθὴ καλλιτέχνιδα θὰ συοδεύσῃ εἰς τὸ πιάνο ὁ κ. Βαλιστοῦλας. Αἱ μέχρι τοῦδε ἐπιτυχίαι τῆς ἀνωτέρου καλλιτέχνιδος μᾶς ἐπιτρέπουν νὰ ἀναμένωμεν ἀξιόλογον ἀπόλαυσιν. Τιμαὶ εἰσιτηρίων δραχμ. 50 καὶ 25.

Ἡ ἐκβρομὴ Μετεώρων

Οἱ Σ. Ε. Κ. καὶ οἱ Θεσσαλικοὶ ἐκδρόμοιοι διέθεσαν διὰ τὴν εἰς Μετέωρα ἐκδρομὴν τῆς Κυριακῆς τοῦ Πάσχα 50 θέσεις. Ἀναχωρήσις ἐκ τοῦ Σταθμοῦ Σ. Ε. Κ. (Λαρισσινὸς) Παρασκευὴν 1 Μαΐου ὥραν 7.15 π.μ. καὶ ἐπιστροφὴ εἰς Ἀθήνας Κυριακὴ βράδυ 9.44. Ἐμπόρικα ἐφόδια μὲ ἀντίστοιχον κανονισμὸν τὸ ἀνῶν κρατοῦμεν τὴν ἀξίαν τῶν 175 μετ' ἐπανόδου, παρὰ τὴ «Μακεδονικὴ Ἀεροπορία» Λεωφ. Δεμ 36 (ἐξόδου θεάτρου «Ἀγγελίκη, ἀριστερά, ἄνω πατρωμ)' Τηλ. 24-531.

«Καισαριανῆς Στοὺ»

Πρωτοβουλίᾳ πολλῶν νέων καὶ βίδων τῆς Καισαριανῆς ἱδρύθη ἀθλητικὴ ἀθλοπαιδεία μὲ σκοπὸ τὴν διοργάνωσιν καὶ σωματικὴν ἀσκησιν τῶν ἐξ ἀνδρῶν ἀθλητῶν, ἐπιστημονικὴν συμπόσιον, φιλαγωγικὴν τελετὴν, ἱδρύσεις ἀκτιβιτῶν σχολῶν κλπ. ἐπὶ τῇ ἐκτυπώσει «Καισαριανῆς Στοὺ». Κατὰ τὰς γενομένας ἀρχαιρεσίας ἐξελέγησαν οἱ κ.κ. Κλέων Ἀναστασιάδης, πρόεδρος, Ἀγ. Χαλιμπάκης, ἀντιπρόεδρος, Νίκ. Ἐδεσσαῖος, γενικὸς γραμματεὺς, Ἀπ. Διαγιαντόνιος, ταμίας, Κ. Τζάνος, Φ. Σινανίδης καὶ Ἔλεύθ. Ζαΐδης, σύμβουλοι. Τὸν προσωπικὸν τοῦ συλλόγου ἐστιοῦν πολλοὶ νέ ἀνεγόνοιοι, μεταξὺ αὐτῶν εἶ οἱ κ.κ. Ἀλ. Βασιλειάδης, Σεβαστόπουλος, Β. Τζάνος, Γ. Ἀνανιαστιάδης, Ι. Φραγκοῦ, Τηλ. Τσλιμπρίδης, Ἀ. Βίβος, Πάνη Τζιαῦ, Ἀ. Ἀμπελᾶς, Κωνσταντινίδου, Ἄννα Ρόβῃ, Π. Κοψίν, Ἀλ. Ἀλεξάνδρου Κορυζόγλου κ.λ.π. Ὁ νέος σύλλογος ἀποφασεῖ εἰς τὴν ἐξωρύγον μᾶς πανεμπιστικὴς κινήσεις εἰς τὴν Καισαριανήν.

ΜΗ ΧΑΝΕΤΕ ΤΗΝ ΕΥΚΑΙΡΙΑ
πρέπει ὅλοι νὰ φθῆτε ΣΤΗΝ
ΑΛΑΜΠΡΑ
νὰ δῆτε τὸ Ἔργο τοῦ μουσουργοῦ
Ν. ΧΑΤΖΗ-ΑΠΟΣΤΟΛΟΥ
ΤΟ
ΚΟΡΙΤΣΙ ΤΗΣ ΓΕΙΤΟΝΙΑΣ
ποὺ παίζει ὁ θίασος
ΠΕΤΡΟΥ ΚΥΡΙΑΚΟΥ
Σύμπραξις:
Μ. ΦΙΛΙΠΠΙΔΗ
ΣΗΜΕΡΟΝ
ΛΑ'Γ'ΚΗ ΑΠΟ-ΓΕΥΜΑΤΙΝΗ

4η ΜΕΓΑΛΗ ΕΚΔΡΟΜΗ
ΕΙΣ ΒΟΥΔΑΠΕΣΤΗΝ
ΚΑΙ ΒΙΕΝΝΗΝ
3—16 ΜΑΪΟΥ
ἐπ' εὐκαιρίᾳ τῆς Διεθνοῦς Ἐκθέσεως Βουδαπέστης
Ζητήσατε πληροφορίας:
WAGONS LITS COOK
Πλατεῖα Συντάγματος

ΟΛΟΣ ὁ καλὸς κόσμος καὶ αὐτὴ ἡ ἀριστοκρατία μας βάφει μόνη τὴ τὰ φοβέματά της μὲ τὰς Γερμανικὰς Βαφὰς ΑΡΤΙ.

ΖΗΤΟΥΝΤΑΙ διαφορετικὲς ἡλιότριαι πεπειρεῖαι. Κατωφέρεια Γ. ΔΡΑ. ΓΩΝΑ.

ΑΠΟ ΤΟ ΘΕΑΤΡΟΝ. Ὁ μαέστρος κ. Σακελλαρίδης, πατὴρ 50 καὶ πλέον ὀπερετῶν μὲ ἡμὴν δεσποινίδα "Ἀνναν Καλουτᾶ, τὴν νεαρότατην ἄνθρ μέχρι τοῦδε πρωταγωνιστρίαν του, ἡ ὁποία σημειώνει μέγαν ἀκόμη ἐπιτυχίαν εἰς τὴν ὀπερέττα του «Τὸ συζυγικὸ γυμνάσιον».

ΑΙ ΙΠΠΟΔΡΟΜΙΑΙ

Χθὲς ἐγένοντο αἱ ἐγγραφαὶ τῶν ἱππων δυὰ τῆς ἱπποδρομίας τοῦ Σαββάτου καὶ Κυριακῆς. Οἱ ἐγγραφέντες ἵπποι καὶ ἡ σειρὰ τῶν ἱπποδρομιῶν ἔχει ὡς κατωθι:

Σαββάτου:

Ἐν ἱπποδρομίᾳ. 1.400 μέτρα: Κλεῖρον, Παρισιοῦ, Ἐρέτρια, Σαν-θίεν, Λάρισα, Πεταλοῦδα.
Ἐν ἱπποδρομίᾳ. 1.400 μέτρα: Γκαζέλ ἐλ Μουνιᾶ, Σεμπιλὸν, Σοκλέμ, Γκιμὶ, Μπεμπὲκ, Μικντὰμ, Χόνεδ, Νάξος.
Ἐν ἱπποδρομίᾳ. 1.200 μέτρα: Σίνιεν, Λόσαρ, Φοῖνιξ, Μαῖρ φορμ, Βράγος.
Ἐν ἱπποδρομίᾳ. 1.200 μέτρα: Ἴρμν ἐλ Ντάσεα 58, Λαφτοὺς 55, Χάνινα 55, Μίγκα ἐλ Ντὶν 54½, Σοκλὰ 52½, Σουλτὰν 52½, Κασκὰ 52½, Χαμὶν 49½.
Ἐν ἱπποδρομίᾳ. 1.800 μέτρα: Ἰνιάκον Ἐλλάνιν, Ἔστιμος, Ἀθηνᾶ, Ἔβουσον, Σαρὶ, Ἔκτωρ, Μὶς Τσιγγάνα.
Ἐν ἱπποδρομίᾳ. 1.400 μέτρα: Ζωρὸς, Πολύκτωρ, Νέρων, Σάνδος, Καρρίνα, Ἔρωτὶς, Τζὼν, Κρούζος, Ἐλληνὶς.

Κυριακῆς:

Ἐν ἱπποδρομίᾳ. 1.400 μέτρα: Τζιντρὶ 58, Πέλωρ 55, Σουμφὸν 54½, Μπαῖρμ 51½, Λοσκαὶτ 51½, Ζα καὶ ἐλ ἠαε. Δύο ὑποδιαστήματα.
Ἐν ἱπποδρομίᾳ. 1.600 μέτρα: Ἄλ Χόσνα, Ἄλ Ἀσλοῦν, Τορφὸρ, Ντιοὶ, Ἴμν Σαντὸ, Τοῦτα, Ρομρέα, Ἄμὶρ ἐλ Πάρκ, Λοὐαντ, Ἄλ Ἀγκρὶ, Ντιμρὶρ, Πτερὸν, Ρομὶρ, Ρομρὶν, Γκαλὶν Σάντιαρ, Κιμὶρ, Ἴμν ἐλ Πάρκ, Φόλιμρ, Ἄμπα Ρόσοὺς, Φόρμ Λίβα.
Ἐν ἱπποδρομίᾳ. 2.200 μέτρα: Ἄρεϊ, Σουκέμ, Ἴμν Ἐλ Ντάσεα, Χαρτίλλα, Σεφάσσιν, Ἀμπαὶ, Φάμρ, Ἄμπαὶ, Μανάμρ, Μακλάσσι, Σιμονοῦλ, Μικντὰμ, Ρόζον, Χλόα, Ἐλ Ζαμόν, Μαὶ, Τόρφ.
Ἐν ἱπποδρομίᾳ. 2.200 μέτρα: Ἔσεϊν Ἐλλὰ, Ἀρμ ἐλ 600. Μεσὰ νὰ Γκαζὶν, Σιμεοὺλὲ, Λεγκέν, Μοντεζὶ, Φόρμς Λίβα.
Ἐν ἱπποδρομίᾳ. 1.400 μέτρα: Βίγκλ, Χίρ, Ἐφέτ, Ρωτοῦν, Νομφίος, Πάτρικα, Ἰσαῦλν ὁφ Τσαρ.

ΚΑΤΑΣΧΕΘΕΝΤΑ ΓΡΑΜΜΟΦΩΝΑ ΑΓΓΛΙΚΑ
ΗΓΥΗΜΕΝΑ
Ἀφθάστου ἀποδόσεως καὶ κομψῆς ἐμφανίσεως, πωλοῦνται παρὰ τοῦ παραγγελιοδοχοῦ "Ἐρμοῦ Μόρχ, Στοὰ Φ. Ἐν 59, Α' ὄροφος, ΜΕ ΜΕΓΑΛΑΣ ΕΥΚΟΛΙΑΣ ΠΛΗΡΩΜΗΣ ΚΑΙ ΕΙΣ ΤΙΜΑΣ ΚΟΣΤΟΥΣ (ΑΝΕΥ ΕΓΓΥΗΤΟΥ).

ΤΟ ΓΕΡΑΚΙ
L'EPERVIER TOY FRANCIS DE CROISSET
Μια παραδοξος ποὺ φαίνεται ἡ χαρὰ σου κι ἀκόμη κι ἡ ἀγωνία σου ἐκεῖ ποὺ ἀνεμίζουν τὰ ἱστία τοῦ ὁνείρου σου
ΘΙΑΣΟΥ ΚΟΤΟΠΟΥΛΗ
ΜΑΡΙΚΑ ΚΟΤΟΠΟΥΛΗ
Ρίκα Μυρσαΐ - Μαυρη Ἀρώνη
Ζέση Περιδου - Ἄννα Λιμρη
Γ Πάππας - Δ Μυρσαΐ (νέος) Ο Ἀρώνης - Κ. Ἀναγνωστόπουλος - Ν Ζαμπρέας - Γ Βλάχος
ΘΕΑΤΡΟΝ ΙΝΤΕΡΑΛ ΑΡ ΤΗΛ. 21492
Λύριον Τετάρτη Η ΠΡΩΤΗ

ΤΟ ΡΑΔΙΟΦΩΝΟΝ

ΒΑΡΣΟΒΙΑ (224 κ.χ. 1339 μ.).—6.15 Ἀπὸ ἀπαρτίας. 9 Ἐν Μουσικῷ ὁρατόριον τοῦ Καίντελ.
ΒΕΡΟΛΙΝΟΝ (841 κ.χ. 357 μ.).—9.10 Συμφωνικὴ συναυλία. διευθυντὴς ὁ Κόρλ Σάμρτ. 11.30 Ἐλεφαντ μουσικ.
ΒΙΕΝΝΗ (592 κ.χ. 507 μ.).—9.10 Συμφωνικὴ συναυλία. ἀόμα τενόρου καὶ μουσικοῦ ὀρχήστρου Βάγνερ. 10 Ἐλεφαντ συναυλία. 12.15 Μουσικὴ χορεύ.
ΒΟΡΕΙΟ-ΓΑΛΛΙΚΟ ΣΥΓΚΡΟΤΗΜΑ.—8.35 Κοραλλιὸς. 10.20 Ἐνωκὸς μουσικὸς ἀν συνοχὴς μουσικὴ χορεύ.
ΒΟΥΔΑΠΕΣΤΗ (551 κ.χ. 550 μ.).—8.30 Τραγουδὶ. 10.40 Τσιγγάνικα μουσικ. 12.45 Ἐπιφερόμενη μουσικὴ.
ΚΑΛΙΝΙΝΓΡΑΔΟΝ (1031 κ.χ. 291 μ.).—9 Συναυλία ἔργων Χάνς Πρίτσνερ.
ΛΕΙΨΙΑ (385 κ.χ. 382 μ.).—9.10 «Ὁ ἀπαίσιος φαντάσμα». σκηρέπιο τοῦ Μίλλαϊκερ.
ΛΟΝΔΙΝΟΝ (877 κ.χ. 342 μ.).—7.30 Ἐλληνρὸ μουσικὴ. 7.50 Συμφωνικὴ συναυλία. 8.30 Μουσικὴ χορεύ. 10.30 Ἐλληνρὸ μουσικὴ καὶ τραγουδὶ. 11.30 Μουσικὴ χορεύ.
ΜΟΝΑΚΟΝ (740 κ.χ. 405 μ.).—9.10 Ἀπὸ ἀρχαιόπολιν ὄπερα χορεύοι καὶ ἀοῦστ. 11.30 Ἀπὸ τὸ Κλαβιέρ-ρουμ Χόρμοβοῦλφ. 12 Ἐλληνρὸ μουσικὴ.
ΜΟΝΤΕ ΤΣΕΝΕΡΥ (1167 κ.χ. 257 μ.).—8 Ὁ Συμφωνία τοῦ Τσαϊκόφσκυ.
ΝΠΑΡΙ (1059 κ.χ. 283 μ.).—7.40 Ἐλληνρὸ μουσικὴ. 8.34 Ἐλληνρὸ μουσικὴ καὶ τραγουδὶ. 11.30 Μουσικὴ χορεύ.
ΝΤΕΒΕΝΤΡΥ (200 κ.χ. 1500 μ.).—9 Τραγουδὶ. 11.20 Συμφωνικὴ συναυλία 12.15 Μουσικὴ χορεύ.
ΠΑΡΙΣΙΟΝΣΕΤ (959 κ.χ. 313 μ.).—10 Συμφωνικὴ συναυλία.
ΠΡΑΓΑ (638 κ.χ. 470 μ.).—9 Ἑλληνικὴ ὀρχηστρὶς. τραγουδὶ ἢ Πεκινὴ Βουκόβ Γκαλὶν.
ΡΩΜΗ (713 κ.χ. 421 μ.).—9.35 Ἀπὸ Ἀκρὸ. Ἀμφιθέατρον τοῦ Μιτεζάλλ καὶ τραγουδὶ Ποκτίρον θεατρ τοῦ Πὶκ-Ντοντεγκαλλὰ.

ΕΛΛΗΝΙΣΤΕΣ ΕΙΣ ΤΟ ΡΑΔΙΟΦΩΝΟΝ

Τὴ μ. Πειρκὴ Βαυαρδιέλ τοῦ γνωστοῦ ἀπόρ ἀπὸ τὸν Ραδιοφωνικὸν Σταθμὸν τῆς Πράγας σειρὰν ἐλληνικῶν τραγουδιῶν εἰς τὰς 9 ἀκριβῶς (ὥρα ἑλλάνων).

Ἐν ΠΕΡΡΑ ΣΤΗ «ΓΚΟΒΕΝΤ ΓΚΑΡΝΤΕΝ» ΟΠΕΡΑ ΤΟΥ ΛΟΝΔΙΝΟΥ

Νέοι ἀρίαμβοι ἀγγλίλλινα πάλιν τῆς γνωστοτάτης Ἑλληνίδος καλλιτέχνιδος τοῦ τραγουδιοῦ καὶ πρωταγωνιστοῦ τῆς "Ὀπερας Βερολίνου καὶ Βιέννης δεσποινίδος Μαργαρίτας Πέρρα. Ἡ μεγάλη καλλιτέχνις προσκλήθη μετὰ τοῦ βασιλικοῦ ἀνακτόρου τῆς καὶ τενόρου Λάουρι Βόλπι, ὅπως ἐμφανισθῇ εἰς τὴν κοινωνικὴν φίλης "Ὀπερας τοῦ Λονδίνου «Γκόβεν Γκάρντεν». Ἡ ἐμφάνισις φανερώνει ὅτι Λονδῖνο θὰ τραγουδήσῃ (ἐπαναλαβάνουσα τρεῖς φορὰς) τὸ «Ρ.Ρ.» ἀπόψε σήμερα 28ην τρέχοντος καὶ εἰς τὰς 7 καὶ 13 Μαΐου. Ἡ "Ὀπερα καὶ τὸ συγκρότημα θὰ εἶνε Ἰταλικὸ, οἱ φίλοι τῆς καὶ θαυμαστὰ τῆς θὰ μπορέσουν νὰ τὴν ἀκούσουν μὲν ἀλλὰ φορὰν ἀπὸ τὸ ραδιόφωνον, τὸ ὁποῖον θὰ μεταδώσῃ τὴ μουσικὴ αὐτὴ βραδιά.

ΟΛΟΣ Ο ΣΤΟΛΟΣ ΣΕ ΚΙΝΗΣΗ

ΤΑ ΠΟΛΕΜΙΚΑ ΜΑΣ ΕΙΣ ΤΟ ΦΑΛΗΡΟΝ

ΜΕΘΑΥΡΙΟΝ Η ΕΠΙΘΕΩΡΗΣΙΣ ΤΟΥ ΒΑΣΙΛΕΩΣ

Χθὲς μ.μ. ἀπέπλευσαν ἐκ Ναυσταθμοῦ εἰς τὴν Σαλαμῖνα τοῦ Σαλαμῖνα 28 ἐν ὅλῳ πολεμικῶν μὲ ἐπὶ κεφαλῆς τὸν «Ἀβέρωφ» διὰ τὴν ἐφετινὴν μεγάλην ἐφεδρικὴν τῆς ἐαρινῆς περιόδου. "Οταν τὰ πλοῖα ἐφθασαν πρὸ τοῦ ἀνεγείρομένου μνημείου τοῦ Ἀφανοῦς Ναυτικοῦ, εἰς τὴν Ψυττάλειαν ἐστάθησαν, ἐνῷ τὰ πληρώματα ποσεταχθέντα ἐπὶ τῶν καταστρωμάτων εἰς τὴν ἐπιθεώρησιν. Ἐπεκέτησῃ ἐνὸς λεπτοῦ σιγῆ, κατάπιν δὲ ἀνεγνώσθη ἡ κατωτέρω ἡμερήσια διαταγὴ τοῦ Ἀρχηγοῦ τοῦ Στόλου κ. Σακελλαρίου:

«Ἐπὶ τῇ συμπληρώσει τῆς ποιοτικεύσεως τῶν μοιρῶν καὶ τῇ ἐτέσιον ἐν πάσῃ στιγμῇ τηνέλευσθέν τοῦ Ἔθνους μας ἀνάπτυξιν δὲν δύναμαι παρὰ νὰ ὑπερηφανεύομαι, διότι διοικῶ ἄνδρας, οἱ ὁποῖοι ἀοξόπτοι ἀπέρχεσθήσαν βίου. Ἀπὸ ἡμῶς ἐξαρτᾶται, ὅπως ἡ ἐπιτυχία ἐπιστέψῃ καὶ τὰς προσπαθείας ἡμῶν καὶ τὰς προσδοκίας τοῦ Πανελληνίου.

Ἀκαλούθως ὁ Στόλος συγκεκροτημένος ἀνεπτύχθη εἰς ἑλιγμοὺς ἀπὸ τὸν Σαρωνικόν.

Ἀλ μοῖραι διαδοχικῶς ἠγκυροβόλησαν κατόπιν εἰς τὸ Φάλληρον, πρακεμένου νὰ ἀκταπλοῦσιν τὰς πρωτεύσας διὰ τὴν ἐπιθεώρησιν, τὴν ὁποίαν, ὡς γνωστόν, ὁπόσος καταστήσαμεν τὰς περιβρεχούσας τὴν γῆν κτος μέχρι τοῦ τελευταίου "Ἑλληνος πολίτου ἀπαντᾶς ἀναμένουσα παρ' ἡμῶν, ὅπως καταστήσωμεν οἱ πρωτοπόροι τῆς ἀρξαμένης νέας περιόδου τοῦ ἐθνικοῦ ἡμῶν βίου. Ἀπὸ ἡμᾶς ἐξαρτᾶται, ὅπως ἡ ἐπιτυχία ἐπιστέψῃ καὶ τὰς προσδοκίας τῶν αἰώνων, ἀφ' ἧς ὁ ἀγῶν ἐξηρίζετο τὴν κοίτην τῆς τριήρους μέχρι τῆς σημερινῆς ἡμέρας τῶν μεγάλων ἰπηχανικῶν μας ἐπιτεύγμάτων.

«Καὶ ἐὰν τὸ Κράτος μας κατασκευηθῶν εἰς τὰς σκληρὰς τοῦ τῶν τελευταίων δεκαετιῶν ἐκ τῶν πραιτείας δὲν ἠδυνήθη νὰ μᾶς δώσῃ τὰ ὁλικὰ μέσα, ὅπως καταστήσωμεν τὰς περιβρεχούσας τὴν γῆν ἡ ἐπιθεώρησις θὰ γίνῃ τὴν Πέμπτην ὥραν 11 π.μ. Ἐπὶ τῇ ἐυκαιρίᾳ ὁ Βασιλεὺς θὰ ἀυλήσῃ πάνοπτικὸν ἐπὶ ὀλίγον πρὸς τοὺς ἀξιωματικούς.

Τὸ ἀπόγευμα τῆς Πέμπτης ὁ Στόλος θ' ἀποπλεύσῃ διὰ τὰ γυμνάσια τοῦ ἀνὰ τὰς ἀνατολικὰς νήσους τοῦ Αἰγαίου.

Ἀπὸ τοῦ ἀπογεύματος τὸ κοινὸν δύναται νὰ ἐπισκεφθῇ τὰ πλοῖα τὰ εἰς Φάλληρον ἐγκροβολημένα πολεμικά.

Τὰ πολεμικὰ μας εἰς τὸ Φάλληρον

Ἡ ρηξικὴ ἀνακαίνισις τοῦ ἐξοχικοῦ κέντρου
ΚΑΡΠΟΔΙΝΗΣ
Τέρμα Πατησίων μὲ τὴν καθ' ἑκάστην λειτουργοῦσαν ἐξαιρετικὴν ὀρχήστραν καὶ τὴν πλουσίαν καὶ ἐκλεκτὴν Κουζίνα του. Δίδει ἀπὸ τὴν πρώτης Μαΐου νέαν ζωὴν στὰ Πατήσια.

ΡΑΔΙΟ MAR

Η «ΑΚΡΟΠΟΛΙΣ» ΕΞ ΟΛΩΝ ΤΩΝ ΕΛΛΗΝΙΚΩΝ ΕΦΗΜΕΡΙΔΩΝ ΕΧΕΙ ΤΗΝ ΠΡΩΤΗΝ ΚΥΚΛΟΦΟΡΙΑΝ

ΑΚΡΟΠΟΛΙΣ

ΜΟΝΟΝ Η "ΑΚΡΟΠΟΛΙΣ,, ΠΛΗΡΩΝΕΙ

Παρακολουθήτε όλοι τά μηνιαΐα λαχεία μας. 670 ἀναγνῶσται μας κερδίζουν κάθε μῆνα 250.000 δραχ. μος λαχνός 100.000 δρχ.

ΑΙ ΕΚΔΟΣΕΙΣ ΤΗΣ „ΑΚΡΟΠΟΛΕΩΣ"

Εἶνε τά καλύτερα βιβλία ποὺ ἐχει ἐκδόσει ἑλληνική ἐφημερίς. Κυκλοφοροῦν οἱ 4 πρῶτοι τόμοι τοῦ «Γύρου τῆς Ἑλλάδος» καὶ ὁ Χίτλερ καὶ Λένιν, τῆς σειρᾶς τῶν «Μεγάλων Ἀνδρῶν»

ΧΟΡΕΥΤΙΚΕΣ ΔΟΞΕΣ. Ἴρις Ἄβριαν, ἡ Ἀγγλὶς χορεύτρια ποὺ ἔχει κατακτήσει τὸ Λονδίνον καὶ διὰ τὴν ὁποίαν οἱ εἰδότες προβλέπουν, ὅτι θὰ ἐπισκιάσῃ ἀκόμη καὶ αὐτὸς τῆς Παλλοβᾶς τὴν Ἄβριαν.

Η ΖΩΗ ΕΙΣ ΤΑΣ ΦΥΛΑΚΑΣ

Η ΦΡΙΚΤΗ ΖΩΗ ΕΙΣ ΤΑΣ ΦΥΛΑΚΑΣ ΠΥΛΟΥ ΟΜΙΛΕΙ ΕΝΑΣ ΚΑΤΑΔΙΚΟΣ

Μία ἀναφορά στὸ ὑπουργεῖο ποὺ γίνεται δεκτή. — Ὁ ἐνθουσιασμὸς τῶν κατα-δίκων. — Ἡ χαρὰ γιὰ τὸ πρῶτο συσσίτιο. — Ξανά στὴν ἀθλιότητα.

(6ον) Τελευταῖον

Πέρασαν κάμποσες μέρες ἀπὸ τότε ποὺ οἱ κατάδικοι δέχθη-καν νὰ κάνουν μιὰ ἐπιμονία καὶ νὰ μαζέψουν τὰ μαχαίρια.

Σταμάτησαν ἡ φασαρίες, ἡ ἐκβιασμοί, ἡ συμπλοκές. Ἔνας ἀνεμος ἡσυχίας τνέει παντοῦ.

Ἀλλὰ τὸ σοβαρότερο καὶ φοβερότερο ζήτημα ποὺ ἀπασχολεῖ τοὺς καταδίκους δὲν ἔλυθη ἀκόμη. Τὸ ζήτημα τοῦ φαγητοῦ.

Ἡ πεῖνα ἐξακολουθεῖ ἀκόμη νὰ τοὺς βασανίζῃ. Ἡ στέρησι εἶνε ἀποτυπωμένη στὰ πρόσωπα ὅλων. Δὲν μπορεῖ νὰ ἐξακολουθήσῃ αὐτὴ ἡ κατάστασι σκέπτονται, γρήγορα θάχουμε πάλι τὰ Ἴδια.

Μάλιστα τώρα καὶ λίγες μέρες, πολλοὶ ἄρχισαν πάλι ἀπ' τὴν πεῖνα νὰ δείχνουν ἀγρίες ἐπιθέσεις διαθέσεις.

Ἀποφασίζουν νὰ στείλουν μιὰ αἴτησι στὸ ὑπουργεῖο, μὲ ἀμφιβολία ὅμως ἀν θὰ ἐπιτύχουν τοῦ σκοποῦ των, γιατί μέχρι τώρα ἄπειρες ἦσαν αἱ αἰτήσεις ποὺ εἶχαν στείλει, καὶ ποτὲ δὲν δόθηκε σ' αὐτὲς ἀπάντησι!

Στάλθηκε καὶ ἡ αἴτησις. Ὁλοι τοὺς ἔμειναν μὲ ἀγωνία γιὰ ἀπάντησι. Ἴσως ποιὸς ξέρει συλλογίζομεθα, μιὰ ποὺ ἐμείς κάναμε τὴν ἀρχὴ, βάζοντας κάποια τάξι, νὰ βγῇ κάτι καλό! Καὶ τὸ ἴσως αὐτὸ μᾶς δίδει παρηγορη ἐλπίδα...

Λύνη τὴ φορὰ πραγματικὴ ἡ ἐλπίδα μας δὲν διαψεύσθηκε.

Μιὰ μέρα ἕνας χωροφύλαξ, μᾶς ἔφερε τὴν χαρμόσυνη εἴδησι, ὅτι ἐφθασε ὁ ἐπιθεωρητὴς κ. Ζωγράφος καὶ ὅτι σὲ λίγο θὰ μᾶς ἐπισκέπτετο.

Σὲ λίγες ὥρες βλέπομε ἀπὸ τὴν κιγκλίδα τὴς ἀκτίνος μας μιὰ συνοδεία ἀνθρώπων.

Στὴ μέση ἦτο ὁ ἐπιθεωρητὴς. Τὸν συνώδευε ὁ διευθυντὴς, ὁ εἰρηνοδίκης κι' ὁ ἀρχιφύλαξ μὲ δεκάδα χωροφυλάκων.

***

Ἀνοίγει ἡ κιγκλίδα. Ὁ κύριος Ζωγράφος προχωρεῖ νὰ μπῇ μέσα. Ὁ διευθυντὴς ὅμως τοῦ φωνάζει: «Μὴ μπαίνετε μέσα, κ. ἐπιθεωρητά, θὰ σᾶς σκοτώσουν τὰ παλιηόσκυλα!» Ὁ κύριος Ζωγράφος ὅμως- Ἕνας ἄνθρωπος πολιτισμένος, ἀνώτερος, ποὺ ἤξευρε νὰ διεισδύῃ βαθιὰ μέσ' τὴν ψυχὴ τῶν ἀνθρώπων, ἔρριξε μιὰ ματιὰ ἀπάνω τοὺς φωνάζει: «Μὴ μπαίνετε μέσα, κ. ἐπιθεωρητά, θὰ σᾶς σκοτώσουν τὰ παλιηόσκυλα!» Ὁ κύριος Ζωγράφος ὅμως- Ἕνας ἄνθρωπος πολιτισμένος, ἀνώτερος, ποὺ ἤξευρε νὰ διεισδύῃ βαθιὰ μέσ' τὴν ψυχὴ τῶν ἀνθρώπων, ἔρριξε μιὰ ματιὰ ἀπάνω τοὺς καταδίκους καὶ ἔνοιωσε, εἶνε βέβαιο, ὅτι παρ' ὅλο τὸ ἄγριο παρουσιαστικό τους, ἡ ψυχὴ τοὺς δὲν ἦτο τόσο αἰμοβόρος, γιὰ νὰ τολμήσουν νὰ τὸν σκοτώσουν. Καὶ στρεφόμενος πρὸς τὸν διευθυντὴ τοῦ λέγει:

— Σωπάτε κύριε διευθυντά, μὴ βρίζετε αὐτοὺς τοὺς δυστυχεῖς καὶ δίδοντας ἔνταλμ νὰ μὴ τὸν ἀκολουθῆσῃ κανεὶς ἐμπῆκε μέσα.

— Κατάδικοι — ποὺ εἶχαν συναγθῆ ὅλοι στὸ προαύλιο — τὸν περιεκύκλωσαν. Αὐτὸς ἐκάθησε σὲ μιὰ κασσόνα, μάκρυτάξε ἐκατάτακ καὶ εἶπε:

— Πέστε μου ἐλεύθερα τὰ παράπονά σας, παιδιά, γιατί ὅπως βλέπω, εἶστε κατάστασι σας εἶνε πιὸ τραγικὴ ἀπὸ ὅτι, τὴν περιγράφεται στὴν αἴτησι σας.

Ὁ κύριος τῆς ἀπάντησης ἔλαβε τότε τὸ λόγο καὶ τοῦ ἔξήγησε τί ζητοῦσαμε. Συσσίτιο, καὶ πιὸ ἀνθρώπινη συμπεριφορὰ τῆς φρουρᾶς. Νὰ μὴ μᾶς ρίχνουν σφαῖρες στὰ κορμιά μας γιὰ τὸ τίποτε...

Ὁ ἐπιθεωρητὴς ἄκουσε μὲ πατρικὸ ἐνδιαφέρον, ὅλα τὰ παράπονα, καὶ τὰ αἰτήματά μας.

— Παιδιά, «Ἐπὶν ἐγείρομεν, φεύγετε, θὰ ἐκδίσω τὴν ἀναφορά σας κατάστασι στὸν ὑπουργό, καὶ σᾶς δίδω ὁ,τον τιμῆς, ὅτι θὰ ἀκουσθῆ καὶ θὰ ἐπιτύχῃ τὴν ἀναγκαία σὰν ἀπάντησι σας, ὅσο τὸ δυνατὸν συντομότερ.

"Ἔφυγε, παιρνοντας μ"ἐι τοὺς τὶς ἐλῆς τὴν κατάδικων, καὶ τὶς ἐλῆς τὴν κατάδικων.

***

Σὲ δέκα τέσσαρες ἡμέρες, ἦρθε ὁ εἰρηνοδίκης.

— Παιδιά, σᾶς χορηγήθηκε συσσίτιο καὶ αὔριο θὰ φάτε κρέας, μᾶς λέει.

Τὴν ἄλλη μέρα μᾶς δοθηκε κρέας στιφάδο!

"Ω! Θεία ἀπόλαυσις! "Ω! Γλυκειὰ εὐχαρίστησις. Ἐνοιώσαμε τὴν ἡμέρα ἐκείνη, ὅτι δὲν ὑπῆρχαν στὴ γῆ πιὸ εὐτυχισμένοι ἀνθρωποι ἀπὸ μᾶς, τοὺς καταδίκους τῆς Πύλου! Ἐπαὶ ἀλήθειε ἔχεχαστε, τόσο καιρὸ λλεισμένοι ἐκεῖ μέσα, ὅτι ὑπάρχει στὸν κόσμο αὐτὴ ἡ εὐχαρίστησις... Μὰ τρῶν κανείς!

Νὰ τρῶν ἀνθρωποι! Εἴχαμε περάσει στὴν Πόλο πολλὲς γιορτὲς μεγάλες, Πάσχα, Χριστοῦγεννα. Πρωτοχρονιά. Ποτὲ δὲν ἔνοιωσαν τὴν χαρά, ὅσο τὴν ἡμέρα ποὺ δόθηκε συσσίτιο.

Μὰ ὁ βράδυ μᾶς περίμενε μιὰ μικρὴ ἀπογοήτευσις, γιατὶ τὸ βράδυ δὲν εἶχε συσσίτιο.

Τὸ ὑπουργεῖο εἶχε παραγγήσει 3 βραχμὲς γιὰ κάθε κατάδικο, συνεπῶς δὲν μποροῦσε μ' αὐτὸ τὸ ποσόν, νὰ γίνεται συσσίτιο 2 φορὲς τὴν ἡμέρα. Λοιπὸν τὸ ἀπόγευμα μὰ σκεπτόμεθα «Δὲν πειράζει, ἄς τρῶμε καὶ μιὰ φορὰ τὴν ἡμέρα. Τοὐλάχιστον δὲν θὰ μᾶς θερίζῃ ἡ πεῖνα; ὁπῶς πρῶτα!»

***

Τώρα ὅλοι εἶνε ἡσυχοι, καὶ σχεδὸν εὐχαριστημένοι.

"Γαστερ" ἀπὸ λίγους μῆνες, ἐσαναγεννιοῦται τὰ παράπονα

Η ΔΡΑΣΙΣ ΜΙΑΣ ΦΟΒΕΡΑΣ ΕΤΑΙΡΙΑΣ

7 ΠΤΩΜΑΤΑ ΑΛΕΙΜΕΝΑ ΜΕ ΠΙΣΣΑ ΚΑΙ 3 ΑΡΧΗΓΟΙ ΣΟΣΙΑΛΙΣΤΩΝ ΜΑΣΤΙΓΟΥΝΤΑΙ ΜΕΧΡΙΣ ΑΙΜΑΤΟΣΕΩΣ ΥΠΟ ΤΗΝ "ΚΟΥ-ΚΛΟΥ:-ΚΛΑΝ,,

ΤΑ ΝΕΑ ΘΥΜΑΤΑ ΤΗΣ ΜΥΣΤΙΚΗΣ ΑΜΕΡΙΚΑΝΙΚΗΣ ΟΡΓΑΝΩΣΕΩΣ Η «ΠΙΣΣΑ ΚΑΙ Τ΄ΑΣ ΦΤΕΡΑ». — ΟΙ Α-ΣΤΥΝΟΜΙΚΟΙ ΤΗΣ «ΚΟΥ-ΚΛΟΥΞ-ΚΛΑΝ».

ΝΕΑ ΥΟΡΚΗ, Ἀπρίλιος.—Ξαν-νάσχυκε λοπὸν τὴ φοβερὴ δράσι τῆς ἡ μυστικὴ ἐξοντωτικὴ ἑταιρία «Κοῦ — Κλοῦξ — Κλὰν», τῆς ὁποίας οἱ Ἀμερικανοὶ ἔχουν τὸ-σον τραγικὴ ἀνάμησι. Αὐτὸ τὸ ἀγωνιῶδες ἐρώτημα ἀνεβαῖνει ἐς τὰ χεῖλη ὅλων τῶν Ἀμερικανῶν, μετὰ τὰ διαδραματισθέντα στὴν πόλι Τάμπα τῆς Φλωρίδος. Ἑπτὰ νέα πτώματα, θύματα, ὅπως ἐξ-κριβοῦν τῆς Ἀστυνομίας τῆς ἑξοντωτικῆς ἑταιρίας, ἀνευρέθησαν σ' Ἕνα ἀποπληρωμένο Ἕλος, ὀλίγον ἔξω-θεν τῆς Τάμπα. Ἐπιστεύετο, ὅτι κατὰ τοὺς μυστικοὺς κανονισμοὺς τῆς «ΚΟΥ — ΚΛΟΥξ—ΚΛΑΝ» τὰ πτώματα τῶν τιμωρουμένων ὑπ' αὐτῆς ρίπτονται πάντοτε σ' ἀποζημιωμένα Ἕλη, γιὰ νὰ κατα-σπαραχθοῦν ἀπὸ τὰ ἐκεῖ ἀφθονοῦσα ἐκεῖ ἀμφίβια. Τὸ σπουδαιότερο δ-μὸς ἀπὸ τὴ νέα ἀπειλητικὴ ἀνα-βίωσι τῆς φοβερᾶς ἑταιρίας εἶνε,

Ὁ Οὐίλλιαμ Μόργκαν, ὁ μέγας δραγόνος τῆς ὀργανώσεως «Κοῦ-Κλοῦξ-Κλὰν».

ὅτι τὰ μέλη της, ποὺ ἐχρησιμεύσαν ὡς ἐκτελεσταὶ τῶν ἀτυχῶν θυμάτων, ἀνθίσαν σὰν ἀστυνομικὸν σῶμα. Ἐκτὸς ἐξ ἄλλου τῶν ἑπτὰ δολοφονηθέντων ὑπὸ ἰωστη-ριοδεῖς συνθήκας, ὑπάρχουν ἀ-κόμη καὶ τρεῖς ἀρχηγοὶ σοσιαλι-στῶν, οἱ ὁποῖοι ἐμαστιγώθησαν μέχρις αἱματοχεοως ὑπὸ δρ-νκων τῆς «Κοῦ — Κλοῦξ — Κλὰν» Ἰ-δοὺ τὸ ἱστορικὸν τῆς ἀναβιώσεως τῆς φοβερᾶς ἑταιρίας.

Στὰς 30 τοῦ παρελθόντος Νο-εμβρίου, ἐνῷ ἤκουν συγκεντρωμένοι στὸ σπίτι ἑνὸς ὁμοφρονοῦς των τοῦ Μ. Χέρολντ, οἱ ἀρχηγοὶ τῆς ἀντιστικῆς ὁμάδος οἱ «Νέοι Δημο-κράται» Ἰωσὴφ Σέμακερ, ποιέ-δρος τῆς Ἑνώσεως τῶν ἀνεργων, ὁ Σάμ Ρόζερς, καὶ ὁ Εὐγένιος Πουλιό, ἀφίνοντας ἔξω τὰ ὁπ-βάλουν στὴν αἴθουσαν, ποὺ ἐνετο-λοῦν τὶς ἀνάγκες τοῦ, περὶ τοῦ δέκα ἀστυνομικοὶ. Οἱ ποιτικοὶ ἀρχηγοὶ διεμαρτυρήθησαν, γιατὶ οἱ ἀστυνομικοὶ παρεβίασαν τὸ ἄ-συλον τοῦ, δέσαντες συγχέοντας καὶ τοὺς ὑπηρέτας, ποὺ ἐπεχεῖρη-σαν νὰ εἰδοποιήσουν τὸν κύριόν τοῦ. Ἀλλὰ τὸ ὅλον τῆς διαμαστιγί-ας των ὅμως ἀδηγήθησαν στὰ γυφεῖα τῆς ἀστυνομίας, ὅπου καὶ νοῦς ἀπηγγέλθη ἡ κατηγορία ἐπὶ κομμουνισμῷ, οἱ ὁπαδοὶ τοῦ ὁποίου καταδίωκονται, σοιωτέ-τέον, ἀσφτηρόσεται εἰς τὴν Ἀμε-ρικὴν τὴν ἐλεύθερον. Διεμπε-τυρήθησαν καὶ πάλιν καὶ ἀπέλεύ-ζαν, ὅτι δὲν εἶνε ἐκδικεῖς», ἐ-λέγον τὸ ἀστυνόμος. Ἀλλὰ ὁ Πρότοῦ ὅμως ἀπολογηθοῦν καλὰ —καλά, οἱ παρκυρασκόμενοι κατ' ἀν-τιδικρισίν τῶν ἀστυνομικοῦ, ἀ-φοῦ τοὺς ἀπεμόνωσαν, τοὺς ἐπι-βίβασαν στὰ ἀναμένοντα ἅζκε-ῆς ἀστυνομικὰ αὐτοκίνητα.

—Θὰ σᾶς πᾶμε στὸ σπίτι σας; τοὺς εἶπεν ὁ ἑπὶ κεφαλῆς τῶν ἀ-στυνομικῶν.

Ἐνῷ τὸ λόγῳ πολιτικοὶ ἀρχηγοὶ ὅμως, οἱ ὁποῖοι εἶχαν πληροφορη-θῆ προηγουμένως, ὅτι ἀλόκλη-ρο τὸ ἀστυνομικὸ σῶμα ἦτο πλέ-λεως Τάμπα ἀνῆκε στὴν φοβερὰ ἑταιρία «Κοῦ — Κλοῦξ — Κλὰν», στὴν ψυχή μας. Μένουν ἀνκα-νοποίητα κι' ἀρχίζουν νὰ γίνων-ται ἀπιοι. Θὰ φαρμακώνουν τὰ ἀπιοῦ μπορεῖ νὰ φέρῃ στὸν ἄνθρωπο λίγη χαρά.

Νὰ τὸ ἀπελπισμένοι γίνονται τὰ ἀπιοῦ ἀπὸ τὴν ἀπελπισία μας. Ἡ

Ο ΑΝΑΣΤΑΤΟΣ ΣΥΝΟΙΚΙΣΜΟΣ. Εἰς τὸν ὁπουρχὸν τῆς Ἀεροπορίας ὑπεβλήθη χθές τὸ ψήφισμα τῆς προβεύσης γενικῆς συνελεύσεως τῶν ἐνδιαφερομένων, διὰ τοῦ ὁποίου ζητεῖται ἡ μὴ ἐγκατάστασις τοῦ πολιτικοῦ ἀερολιμένος εἰς τὸν παρὰ τὸν Ἅγιον Κωνσταντῖνον χῶρον. Εἰς τὸ ψήφισμα τονίζεται, ὅτι ἑκατοντάδες προσφυγικῶν οἰκογενειῶν τοῦ συνοικισμοῦ Κομηνηνᾶς, δημιουργήσασαι ἡμιαγροτικὴν ἐγκατάστασιν διὰ μεγάλων κόπων, θὰ εὑρεθοῦν εἰς κρίσιμον εἰς περίπτωσιν ἀπαλλοτριώσεως τῶν κτημάτων των. Ἀνωτέρω ἡ ἐπιδόσασα τὸ ψήφισμα ἐπιτροπὴ τῶν κατοίκων τοῦ ἀναστάτου ἀπὸ τοῦσων μηνῶν συνοικισμοῦ.

ΠΙΕΡ ΝΤΕΚΟΥΡΣΕΛ

Η ΖΗΤΙΑΝΑ ΤΗΣ ΑΓΑΠΗΣ

90ον

Μόλις ἡ Κλωντὶν ἄκουσε τὴν ἀδελφή της νὰ ἐρωτᾶ καὶ νὰ προφέρῃ τὸ ὄνομα αὐτή, ἐσηκώθησε κατάπληκτη καὶ τὴν ἐκύτταξε βουβή, χωὶς μερικὲς στιγμές. Ἔπειτα εἶπε μὲ σβουμὲν φωνή :

— Ὥστε δὲν μοῦ ἔλεγε ψέματα πρὶν ὁ κ. Φλερὶ, ὅταν μ' ἐβεβαίωνεν, ὅτι ἔχει καὶ τὴν κόρη σου. Ἐγκρισι στὸ γάμο αὐτό...

— Ἔλα, Κλωντὶν μου, προσπάθησε νὰ τὴν καθησυχάσῃ ἡ Πωλέττα, βεβὲς πῶς ἔτσι λογικὴ... Ὁ κ. Φλερὶ μοῦ φαίνεται πολὺ καλὸς νέος καὶ θὰ σ' ἀγαπήσῃ, θὰς σοῦ ἀξίζει...

— Πωλέττα, ξεύρεις πολὺ καλὰ, ὅτι ἀγαπᾶ τὸν Μπερνάρ, τὴν θέλουν ἡ Κλωντὶν, μὲ ζωηρὰ συγκίνησι.

«Ἀγαπᾶ τὸν Μπερνάρ καὶ νομίζεις, ὅτι θὰ σοῦ ἀγαπᾶ κ' ἐκείνος ἐξηκολούθησε ἡ Πωλέττα. Ξτχνὰς ὅτι εἶσαι 16 χρονῶν ἀτοῦη καὶ ὅτι ἀπὸ τὴν ἡλικία σου τὰ τέσθήματα ξεχνοῦνται πολὺ γρήγορα...

—Ποτέ!... Θὰ τὸν ἀγαπῶ ἐνόσῳ ζῶ! εἶπε ἡ Κλωντὶν μὲ μία παραφορά, ποὺ σκόρπισε στὸ πρόσωπο τῆς ἕνα δλοκόκκινο χρῶμα. Ἂν δὲν γίνῃ αὐτὸς ἄνθρης μου, δὲν θὰ γίνῃ κανεὶς ἄλλος!..

—Θὲς, λοιπὸν, νὰ λυπήσῃς τὸν πατέρα μας; Νὰ μᾶς λυπήσῃς ὅλους;

Ἔκεῖνη τὴ στιγμὴ ὁ Ρομπὰκ πλησίασε τὰ δυὸ κορίτσια.

—Πατέρα, ξτρέπε κοντὰ τοῦ σὰν τρελλὴ ἀπὸ τὸν πόνο τῆς ἡ Κλωντὶν, θέλω νὰ σᾶς πῶ δυὸ λόγια... Θέλω νὰ σ' ἀκούσετε... Σὰ ἱκετεύω...

—Μαντεύω τί θέλεις νὰ μοῦ πῆς παιδί μου, τῆς ἀπήντησε ὁ Ρομπὰκ, πάιρνοντας σοβαρὸ ξφος. Πρόκειται νὰ μοῦ πῆς, ὅτι ἀπεφασίσατε νὰ γίνῃς γυνωσίκα τοῦ Φλερὶ τοῦ νέου ποὺ σοῦ ἐθιάλεξα ἐγὼ γιὰ σύντροφο τῆς ζωῆς σου... Ἐστσιάν, ἐπεβεβαίωσε ἡ ἀγωνιάρα ὅτι ὁ κ. Φλερὶ εἶνε ἕνας ἀπὸ τοὺς ὀλίγους νέους, γιατὶ τὸ δεν ἐπιβάλλω νὰ τὸν πάρῃς ἀμέσους, ἀλλὰ νὰ τὸν γνωρίσῃς πρὶν ἀπὸ πρώτα. Καὶ ὅταν τὸν γνωρίσῃς τότε θὰ τὸν ἀγαπήσῃς'...

—Πρώτα, πατέρα μου, ἔπε ἡ Κλωντὶν μὲ μιὰ ἀποφασιστικότητα, ποὺ ἔκανε καὶ τὴν ἴδια νὰ παραξενεύεται, περισσὸ, γιατὶ ἡ χόμος αὐτὸς δὲν θὰ γίνῃ ποτ' !

—Δὲν θὰ γίνῃ; ρώτησε ὁ Ρομπὰκ. Καὶ γιατὶ παρακαλῶ;

—Τὸ ξεύρετε... Ἀγαπῶ τὸν Μπερνάρ καὶ τοῦ ὁρκισθῆκα νὰ γίνω γυνωίκα του... Θέλω νὰ κρατήσω τὸν ὅρκον μου!...

—Καὶ θὰ παντρευθῆς τὸν Μπερνάρ παρὰ τὴ θέλησι μου; ρώτησε ὁ Ρομπὰκ, ποὺ συγκρατοῦσε μὲ κόπο τὸν θυμό του.

—Μάλιστα... Σὲ τέσσαρα χρόνια θὰ ἔχω αὐτὰ τὸ δικαίωμα! τοῦ ἀπήντησεν ἡ Κλωντὶν, μὲ τὴν ἴδια ἀποφασιστικότητα.

—Καὶ προτιμᾶς νὰ ἔχῃς τὴν κατάρα μου!...

—Ὄχι, πατέρα μου, δὲν προτιμῶ νὰ ἔχω τὴν κατάρα σας, τοῦ ἀπήντησε μὲ σπαραγμὸ ἡ Κλωντὶν, ξεύρετε ἄλλως τε πόσο σᾶς σεβομαι.... Μὰ αὐτὸ ποὺ μοῦ ζητᾶτε εἶνε ἀδύνατο καὶ εἶμαι ὑποχρεωμένη νὰ σᾶς παρακούσῳ

—Αὐτὰ εἶνε ρωμαντικὰ λόγια ποὺ διαβάζεις στὰ μυθιστορήματα, ἐφώναξε θυμωμένος ὁ Ρομπὰκ. Καὶ ἡ ἀπάντησί μου σ' αὐτὸ εἶνε, ὅτι σὲ διατάσσω καὶ ἐγὼ τὸ δικαίωμα νὰ τὸ κάμω σὰν πατέρας, νὰ ἐτοιμασθῆς νὰ παντρευθῆς τὸν κ. Ὀκτάβιο Φλερὶ... Σὲ δεκαπέντε μέρες θὰ γίνουν οἱ γάμοι σας!...

—Πατέρα μου, τὸν διέκοψε ἡ Πωλέττα, ἡ ὁποία βλέποντας τὴ χλωμάδα τῆς ἀδελφῆς της φοβήθηκε μὴ τυχὸν καὶ πάθῃ τίποτε, πατέρα μου, αὐτὴ ἡ προθυμία εἶνε πολὺ μικρή...

(Λόριον ἡ συνέχεια)

(μετζτίας), εἶπε στὸν Κασὰν ἀγγὶ μ' ἐπιτακτικὸ ὕφος ὁ Τσακτζῆς γιὰ νὰ μάθῃς ἄλλη φορὰ νὰ μὴ κλέβῃς τὰ ἄλογα τῶν φτωχῶν.

Ὁ Κασὰν ἀγὰς συντετριμμένος ἔβγαλε τὴ σακκούλα ποὺ κυλοῦσε τρὸς τὸν νεαρὸ χωρικὸ τὴς πέντε λίρες.

—Ἔχεις τόσα λεπτὰ καὶ κλέβεις κ' ἔδλας, εἶπε πάλι ἐξαλλος ὁ Τσακτζῆς. Πήγαινε ἀπ' ἔδῶ καὶ νὰ μὴ μάθω ἄλλη φορὰ νὰ μὴ πάτησες στὸ Γκερτσεκλὶ, γιατὶ θὰ σὲ γδάρω ζωντανό.

Ὁ Κασὰν ἀγὰς δὲν περίμενε δεύτερη κουβέντα. Διασχίζοντας τὸ πλῆθος τῶν χωρικῶν μὲ τὸ κεφάλι σκυμμένο ἀπὸ τὴν ντροπὴ ἐξαφανίσθη χωρὶς νὰ φανῇ ποτὲ πιὰ στὸ χωριὸ αὐτό.

Ὁ Τσακτζῆς καὶ οἱ σύντροφοί του καβάλησαν καὶ αὐτοὶ μὲ τὴ σειρὰ τους τὰ ἄλογά τους κ' ἔβαγαν κατεύθυνσιόμενοι στὰ Ἱλίτζα πρὸς συνάντησιν τῶν ἄλλων συντρόφων τους.

ΘΕΜ. ΤΣΑΚΙΡΙΔΗΣ

ΛΥΡΙΟΝ: Εἰς τὰ λουτρὰ τοῦ Βαλιδαρίου. — Ἔνα ἀπόγευμα τὸ ἀεπιόδιο τοῦ Τσακτζῆ εἰς ἕνα Χριστιανὸ φίλο του. — Πῶς ἔξεστίμα ὁ Τσακτζῆς τοὺς φίλους τοῦ.

ΖΗΤΟΥΝΤΑΙ ἐργάτριαι καὶ μικροὶ ἐργάται στὸ Ἐργοστάσιο Ἀγτ. Φράγκου, Ἀδριανοῦ 65 καὶ Μηχανικλέους γωνία.

ΤΟΥ Α. ΜΠΑΡΝΑΡ

ΤΑ ΜΥΣΤΗΡΙΑ ΤΗΣ ΒΑΣΤΙΛΗΣ

52ον

Δεσποινίς, ἤθελα νὰ σᾶς πῶ δυὸ λόγια ... μόνον σὲ σᾶς!.

— Μπορεῖς νὰ μιλήσῃς ἐλεύθερα καὶ μποσστὰ στοὺς κυρίους! τῆς ἀπκριθῆκεν ἡ Βιβέτ.

Ἡ Πόμ γτ' Ἀπὶ ἐκύτταξε τὸν πατέρα καὶ τὸν ἀδελφό τοῦ Φοῖβου, μ' ἕνα ξφος φοβισμένο.

Τὸ πόρτα κιόβοντας νὰ πάω στὴν ἀγχόνη!

—Στὴν ἀγχόνη! ἐφωνάξαν καὶ οἱ τρεῖς μαζὶ κατὰ πρόσωπο.

—Ναὶ, ἀπήντησεν ἡ βεβιτόρα. Ἐδῶ καὶ λίγη ὥρα μοῦ τὸ εἶπεν ἡ ἀφεντικός μου, ὅτι ἀν σᾶς πῶ δσα ξέυρω, θὰ μὲ κοπῇ κεφάλι ὁ ὀποδιευθυντὴς τῆς ἀστυνομίας.

—Καὶ γιατὶ; ρώτησεν ὁ πατέρας τοῦ Φοῖβου. Ὑπάρχει κανένα σοβαρὸ μυστικό;

—Ναὶ, εἶπεν ἡ Πόμ Δυστακτικὴ.

—Κ' ἐν σοῦ ἀγαπᾶ κ' ἐκείνος ἐξηκολούθησε ἡ Πωλέττα. Ξτχνὰς ὅτι εἶσαι 16 χρονῶν ἀτοῦη καὶ ὅτι ἀπὸ τὴν ἡλικία σου τὰ τέσθήματα ξεχνοῦνται πολὺ γρήγορα...

—Ποτέ!... Θὰ τὸν ἀγαπῶ ἐνόσῳ ζῶ! εἶπε ἡ Κλωντὶν μὲ μία παραφορά, ποὺ σκόρπισε στὸ πρόσωπο τῆς ἕνα δλοκόκκινο χρῶμα. Ἂν δὲν γίνῃ αὐτὸς ἄνθρης μου, δὲν θὰ γίνῃ κανεὶς ἄλλος!..

—Θὲς, λοιπὸν, νὰ λυπήσῃς τὸν πατέρα μας; Νὰ μᾶς λυπήσῃς ὅλους;

Ἔκεῖνη τὴ στιγμὴ ὁ Ρομπὰκ πλησίασε τὰ δυὸ κορίτσια.

—Πατέρα, ξτρέπε κοντὰ τοῦ σὰν τρελλὴ ἀπὸ τὸν πόνο τῆς ἡ Κλωντὶν, θέλω νὰ σᾶς πῶ δυὸ λόγια... Θέλω νὰ σ' ἀκούσετε... Σὰ ἱκετεύω...

—Μαντεύω τί θέλεις νὰ μοῦ πῆς παιδί μου, τῆς ἀπήντησε ὁ Ρομπὰκ, πάιρνοντας σοβαρὸ ξφος. Πρόκειται νὰ μοῦ πῆς, ὅτι ἀπεφασίσατε νὰ γίνῃς γυνωσίκα τοῦ Φλερὶ τοῦ νέου ποὺ σοῦ ἐθιάλεξα ἐγὼ γιὰ σύντροφο τῆς ζωῆς σου... Ἐστσιάν, ἐπεβεβαίωσε ἡ ἀγωνιάρα ὅτι ὁ κ. Φλερὶ εἶνε ἕνας ἀπὸ τοὺς ὀλίγους νέους, γιατὶ τὸ δεν ἐπιβάλλω νὰ τὸν πάρῃς ἀμέσους, ἀλλὰ νὰ τὸν γνωρίσῃς πρὶν ἀπὸ πρώτα. Καὶ ὅταν τὸν γνωρίσῃς τότε θὰ τὸν ἀγαπήσῃς'...

—Πρώτα, πατέρα μου, ἔπε ἡ Κλωντὶν μὲ μιὰ ἀποφασιστικότητα, ποὺ ἔκανε καὶ τὴν ἴδια νὰ παραξενεύεται, περισσὸ, γιατὶ ἡ χόμος αὐτὸς δὲν θὰ γίνῃ ποτ' !

—Δὲν θὰ γίνῃ; ρώτησε ὁ Ρομπὰκ. Καὶ γιατὶ παρακαλῶ;

—Τὸ ξεύρετε... Ἀγαπῶ τὸν Μπερνάρ καὶ τοῦ ὁρκισθῆκα νὰ γίνω γυνωίκα του... Θέλω νὰ κρατήσω τὸν ὅρκον μου!...

—Καὶ θὰ παντρευθῆς τὸν Μπερνάρ παρὰ τὴ θέλησι μου; ρώτησεν ὁ Ρομπὰκ, ποὺ συγκρατοῦσε μὲ κόπο τὸν θυμό του.

—Μάλιστα... Σὲ τέσσαρα χρόνια θὰ ἔχω αὐτὰ τὸ δικαίωμα! τοῦ ἀπήντησεν ἡ Κλωντὶν, μὲ τὴν ἴδια ἀποφασιστικότητα.

—Καὶ προτιμᾶς νὰ ἔχῃς τὴν κατάρα μου!...

—Ὄχι, πατέρα μου, δὲν προτιμῶ νὰ ἔχω τὴν κατάρα σας, τοῦ ἀπήντησε μὲ σπαραγμὸ ἡ Κλωντὶν, ξεύρετε ἄλλως τε πόσο σᾶς σεβομαι.... Μὰ αὐτὸ ποὺ μοῦ ζητᾶτε εἶνε ἀδύνατο καὶ εἶμαι ὑποχρεωμένη νὰ σᾶς παρακούσῳ

—Αὐτὰ εἶνε ρωμαντικὰ λόγια ποὺ διαβάζεις στὰ μυθιστορήματα, ἐφώναξε θυμωμένος ὁ Ρομπὰκ. Καὶ ἡ ἀπάντησί μου σ' αὐτὸ εἶνε, ὅτι σὲ διατάσσω καὶ ἐγὼ τὸ δικαίωμα νὰ τὸ κάμω σὰν πατέρας, νὰ ἐτοιμασθῆς νὰ παντρευθῆς τὸν κ. Ὀκτάβιο Φλερὶ... Σὲ δεκαπέντε μέρες θὰ γίνουν οἱ γάμοι σας!...

—Πατέρα μου, τὸν διέκοψε ἡ Πωλέττα, ἡ ὁποία βλέποντας τὴ χλωμάδα τῆς ἀδελφῆς της φοβήθηκε μὴ τυχὸν καὶ πάθῃ τίποτε, πατέρα μου, αὐτὴ ἡ προθυμία εἶνε πολὺ μικρή...

(Λόριον ἡ συνέχεια)

IRIDINOID
Εἰς ἅπα τὰ σπίτια τῆς ἡμέρας τὰ ἀπαραίτητα!
Τὸ πετρελαὶ ποὺ δὲν ἀναβοῦν καὶ ἀκαρκὶ 90-180 ἡμέρας.
ΣΠΥΡΟΣ ΑΝΤΥΠΑΣ
Ἑστιάσεις-Ἀθῆναι 96 τηλ. 22-193

ΑΙΜΟΡΡΟΪ'ΔΕΣ-ΚΙΡΣΟΙ
Νέα θεραπεία ἀνευ ἐγχειρήσεως, μεθόδου Παρισίων—Βερολίνου. Οἱ πόνοι, αἱ αἰμορροΐαι κατασκωροῦν ἀμέσως χωρὶς τὸ εἰδικὸν ἰατρικὸ Ν. ΖΕΚΑΚΟΥ. Δεξ. ἀπὸ 10—1 καὶ 4—3. Κλεισίδος 8. (Πλατεῖα Κάνιγγος). Τηλέφ. 23-265.

ΕΙΣ ΤΑΣ ΠΑΡΑΜΟΝΑΣ ΤΗΣ ΜΠΟΛΣΕΒΙΚΙΚΗΣ ΘΥΕΛΛΗΣ

Η ΖΩΗ ΤΟΥ ΤΕΛΕΥΤΑΙΟΥ ΤΣΑΡΟΥ

ΠΕΡΙΟΔΟΣ ΤΡΟΜΑΚΤΙΚΗΣ ΑΠΟΛΥΤΑΡΧΙΑΣ ΠΟΥ ΚΑΤΑΛΗΓΕΙ ΕΙΣ ΕΝΑ ΜΟΙΡΑΙΟΝ ΞΕΣΠΑΣΜΑ

ΑΠΟ ΤΟ ΒΙΒΛΙΟΝ ΤΟΥ ΠΡΙΓΚΗΠΟΣ ΣΕΡΓΙΟΥ ΙΟΥΡΓΕΝΕΒΙΤΣ

30ον

Ἤτο ἀοκιτὰ ἀρχά, τὸ βράδυ ἄταν ἔκαν χωριάτης ψηλὸς ἐφάνη εἰς τὴν πόρτα τοῦ πρωθυπουργικοῦ γραφείου. Ὁ χωρικὸς ἐφαίνετο ἀρκετὰ ἐξαλλος, ἀν καὶ ἰσχυρὸ Τὸ γερὸ κρανίο του ἦτο σκεπασμένο ἀπὸ ἰσκρικὸ, ἀτακτα μαλλιά, ποὺ ἔπιαστε ἕως τοὺς ὤμους του. Εἰς τὸ μέτωπόν του ὁ Κοκόβτσοφ παρετήρησε μιὰν μαύρην κηλίδα, ποὺ ἦτο, ἀναμφιβόλως ἀνάμνησις κάποιας παλαιᾶς φλονκίας. Ἡ προσέχουσα μύτη του ἦτο πλατειά, σαρκώδης καὶ γεμάτη ἀπὸ σημάδια ἐξαγκωνιᾶς. Βαθεῖές ρυτίδες αὐλάκωναν τὸ ἡλιοκαμένο δέρμα του. Τὸ πρόσωπό του ἦτο πλασιωμένον ἀπὸ μίαν ἀραιὰν καστανὴν γενειάδα.

Ὁ χωρικὸς Ρασπούτιν ἐπλησιάσε τὸν Ὑπουργὸν. Τὰ μάτια του ἐκαρφώθηκαν εἰς τὸ πρόσωπον τοῦ Κοκόβτσοφ. Τὰ μάτια αὐτὰ προσηλώναν τὸ βλέμμα μὲ τὴν παφάζη ἔκφρασιν ἀνθρώπου τοῦ. Μικρά, διαπερασταικά, γκρίζα, κοντὰ-κοντὰ μεταξὺ τοῦ, ἔκρυβαν ἔνα πνεῦμα ἔξυπνον, ἀπηκρίζοντικὸν καὶ συνταρακτικόν.

Ὁ Κοκόβτσοφ περιγράφει ἀυτὸ ἐξῆς τὴν τρομερὰν συνάντησίν του μὲ τὸν μουζικοὶ αὐτόν :

«Μὲ ἐκύτταξε πολλὴν ὥραν, μὲ βλέμαι διατρερασικόν, σὰν νὰ θέλῃ νὰ μὲ ἀντιστῆσῃ. Ἔπειτα μὲ μίαν ἀπότομον κίνησιν, ἀνώρθωσε τὸ κεφάλι του καὶ ἐκύτταξε τὸ ταβάνι, παρακολουθοῦν ἀρχὰ μὲ τὰ μάτια του τὰ σχέδια τῆς διακοσμήσεως. Ἐξαφνικὰ ἐχαμήλωσε τὸ κεφάλι του, ἐκύτταξε ἐπιμόνως τὸ πάτωμα, τηρῶν πάντοτε σιωπή. Εἶχα τὴν ἐντύπωσιν, ὅτι μπορῶσε νὰ μείνῃ μέχρι αὐριόϊστρα εἰς τὴ παράλογον αὐτὴν στάσιν.

«Δ' αὐτὸ ἔλυσα πρῶτος ἐγὼ τὴ σιγὴν καὶ εἶπα: «Λοιπὸν, θὰ ἀσε ἔπαιρνα ψιαζὶ μαζ, ἀν μᾶς ἀφήνετε τὸ κεφάλι του, ἐκύτταξεν ἐπιμόνως τὸ πάτωμα, τηρῶν πάντοτε σιωπή. Εἶχα τὴν ἐντύπωσιν, ὅτι μπορῶσε νὰ μείνῃ μέχρι αὐριόϊστρα εἰς τὴ παράλογον αὐτὴν στάσιν.

«Δ' αὐτὸ ἔλυσα πρῶτος ἐγὼ τὴ σιγὴν καὶ εἶπα: «Λοιπὸν, θὰ ἀσε ἔπαιρνα ψιαζὶ μαζ, ἀν μᾶς ἀφήνετε τὸ κεφάλι του τὸ ἀφεντικό μου!...

Μόλις ἡ νεαρὰ σερβιτόρα ἐφύγεν, ὁ πατέρας τοῦ Φοῖβου, ὁ ἀδελφός του καὶ ἡ Βιβέ ἐκυττάχθησαν κατάπληκτοι, μὴ μπορῶντας νὰ πῶν οὔτε λέξι ἀπὸ τὴν συγκίνησί των...

—Αὐτὴ ἡ κατέλλαε εἶπε τὴν ἀλήθεια! ἐψιθύρισεν ὁ πατέρας τοῦ Φοῖβου. Πρέπει ὅμως νὰ μάθωμε γιατὶ ἔπῆγαν τὸν Φοῖβο στὴν Βαστίλλη.

—Εἶμαι βέβαιος, ὅτι δὲν ἔκανε τίποτε, ἐπρόσθεσεν ὁ ἀδελφὸς τοῦ Φοῖβου, ὁ Ἀλαίν. Καὶ θὰ φαντίσω μὲ κάθε τρόπον νὰ τὸν ἐλευθερώσω!

—Γι' αὐτὸ ἀνελαμβάνω ἐγώ! εἶπεν ἡ Βιβέτ.

—Ξύ! Μόνη σοῦ; τὴν ἐκύτταξαν ἔκπληκτοι οἱ δύο ἄνδρες.

—Ναὶ θὰ μιλήσω στὴν κ. Νεμπαρὶ! ἔκεῖνη, ποὺ ἔχει δλα τὰ μέσα, θὰ μπορῆσῃ νὰ τὸν ἀπελευθερώσῃ!...

Ὁ πατέρας τοῦ Φοῖβου καὶ ὁ ἀδελφός του τὴν ἀγκάλιασαν ἀπὸ τὴν χαρὰ τους καὶ τὴν ἐφίλησαν στὸ μέτωπο. Λίγη ὥρα ἀργότερα τὸ ἀμάξι ποὺ ἔφερε τὴν ὁλόκογένεια Καστελφιζὲν στὸ Παρίσι, ἔπαιρνε καὶ τὴν νεαρὰ σερβιτόρα τὴν Πόμ γτ' Ἀπὶ, ποὺ ἔπεμψεν, ὅπως εἴχαν συμφωνήσει στὴν ἐξοδο τοῦ δάσους. Ἡ Βιβέ ὁδοσ συλλογίζεται, ὅτι χρειαστοῦν ἀκόμη τὴν ἀκολουθοῦν ἑκείνου ποὺ νόμιζε γιὰ χαμένον, ἐκεῖνον ἐκεῖνον ἐκεῖνον ἐκεῖνον τὴν ἐφίλησε τὴν ἀγκαλιὰ τὴς καὶ τὴν ἐγέμιζε μὲ τρελλὰ φιλιά...

(Λόριον ἡ συνέχεια)

ΕΠΙΛΗΨΙΑ - ΝΕΥΡΑΣΘΕΝΕΙΑ - ΥΣΤΕΡΙΣΜΟΙ
θεραπεύονται ἀποτελεσματικῶς μὲ τὸ
ΠΟΛΒΕΡΙ - ΜΟΝΤΙ
Ἐγκεκριμένον ὑπὸ τοῦ Ἑλληνικοῦ Ἰατροσυνεδρίου διὰ τῆς ὑπ' ἀριθ. 14990 ἀποφάσ.
Πωλεῖται εἰς ὅλα τὰ φαρμακεῖα. — Τιμᾶται Δραχ. 118.
Διάρκεια χρήσεως ἑκατὸν κυτίου 34 ἡμέρας.
Γεν. Ἀντιπρ. Π. ΛΥΜΠΕΡΕΑΣ—ὁδὸς Μελάνδου 8' Ἀθῆναι Τηλ. 23-548

HELLENIC BANK TRUST COMPANY
ΝΕΑ ΥΟΡΚΗ
ΤΡΑΠΕΖΑ ΙΔΡΥΘΕΙΣΑ ΥΠΟ ΤΗΣ ΕΘΝΙΚΗΣ ΤΡΑΠΕΖΗΣ ΤΗΣ ΕΛΛΑΔΟΣ
ΚΕΦΑΛΑΙΑ.....ΔΟΛΛΑΡΙΑ 1.350.000
Δέχεται καταθέσεις καὶ ἐκτελεῖ πάσης φύσεως τραπεζιτικὰς ἐργασίας ὑπὸ λίαν εὐνοϊκοὺς ὅρους.
Οἱ ἐχοντες συναλλαγὰς καὶ συμφέροντα ἐν Ἀμερικῇ, δύνανται νὰ ἀποτείνωνται εἴτε ἀπ' εὐθείας πρὸς τὴν HELLENIC BANK TRUST Co, 51 MAIDEN LANE, NEW YORK, U. S. A., εἴτε πρὸς τὴν ΕΘΝΙΚΗΝ ΤΡΑΠΕΖΑΝ ΤΗΣ ΕΛΛΑΔΟΣ, ἐν Ἀθήναις μὲν εἰς τὸ Κεντρικὸν Κατάστημα (Ὑπηρεσίαν Ἐργασιῶν Ἀμερικῆς), ἐν ταῖς Ἐπαρχίαις δὲ εἰς τὰ κατὰ τόπους Ὑποκαταστήματα αὐτῆς.

ΚΗΛΗ
Τὰ ΥΠΕΡ-ΝΕΟ-ΜΠΑΡΡΕΦ τῶν ΠΑΡΙΣΙΩΝ εἶναι οἱ μόνοι ἠλεκτιδεῖσμοι εἰς ὅλον τὸν κόσμον δοὺ σιγκρατοῦν ὅλας τὰς κῆλας καὶ τὰς ὀλεον γκωδεις ψ δύναται ὁ ἀδίκων νὰ ἐργαίῃται ψ νὰ ψυνται ὡς ἀνδρωσδη ἐντελῶν ψυχῆ.
ΔΟΚΙΜΑΙ ὡν νεου αὐτὸν ἀυστηματοὶ ἀαρ ΕΙΔΙΚΟΥ ΤΕΧΝΙΚΟ ἐγκ. Ἀντιπυρόσωσιν τοῦ ὁίνον ΜΠΑΡΡΕΦ διὰ τὴν Ἑλλάδα ἐλεύθερα ΖΩΝΕΣ, ΥΓΕΙΑΣ, ΣΤΟΜΑΧΟΥ ΣΠΛΑΧΝΩΝ, ΠΑΧΥΣΑΦΚΙΑΣ, ΜΕΤΕΓΧΕΙΡΗΤΙΚΕΣ κ.λ.π.
ΦΑΡΜΑΚΕΙΟΝ Π. ΜΠΑΚΔΑΚΟΥ
ΟΜΟΝΟΙΑ - ΑΘΗΝΑΙ

ΟΙ ΑΥΡΙΑΝΟΙ ΣΤΡΑΤΙΩΤΙΚΟΙ ΑΓΩΝΕΣ. Οἱ ἀναβηθέντες τὴν Κυριακὴν, λόφον τὸν κακοκαιρίας, μεγάλοι στρατιωτικοὶ ἀγῶνες, θὰ γίνουν αὔριον τὸ ἀπόγευμα 4.30' μ. μ. παρουσίᾳ τοῦ Βασιλέως, τοῦ Διαδόχου καὶ τῶν μελῶν τοῦ Ὑπουργικοῦ Συμβουλίου. Ἀπὸ τὴν Ἀκρόπολιν ἀναχωροῦν τὸ πρωΐ τὴν ἕνα μὲν τὴν ἄλλην ἀνὰ μία ἀμαξοστοιχία δρόμων, ἁλμάτων καὶ ρίψεων, γυμναστικῆς ἐπιδείξεις κλπ. Ἀγωνίσεις αἱ ποδοσφαιρικαὶ ὁμάδες τοῦ Α' καὶ τοῦ Β' Σώματος Στρατοῦ κατὰ τὸν τελικὸν ἀγῶνα των.

Ο ΛΑΟΣ ΠΡΟΣ ΤΗΝ «ΑΚΡΟΠΟΛΙΝ»

Η ΟΔΟΣ ΦΑΛΗΡΟΥ.—Κάποιοι κάτοικοι Πόλεως καὶ Μακρυγιάννη διαμαρτυροῦν διὰ τὴν οἰκτρὰν κατάστασιν εἰς τὴν ὁποίαν εὑρίσκεται ἡ ὁδὸς αὐτὴ ἐξαιτίας τῶν πολλῶν καὶ φυτισμοῦ. Παρατηροῦν συγχρόνως ὅτι ἡ ὁδὸς ἀμμοῦ ἀπαιτεῖ πλατεῖας καὶ ἐπιμελῶς εἰς τὴν ἀρτιοποίησιν συνοικιακῶν κτιρίδιοι, ἐνῶ σπουδαιοτέραι ἄλλαι καὶ κλαυστάσι, ὅπως ἡ ἰδιωτ των.

ΤΟ ΠΡΟΣΦΥΓΙΚΟΝ ΝΟΣΟΚΟΜΕΙΟΝ ΑΓΔΑΛΑΣ.—Ἐκ Δρεψίας ἐλαβομεν τὸ κατωτέρω τηλεγράφημα: Σύμφωνα ὁ προφυγικὸς νόσος μετὰ τῶν γηγενῶν ἐν συλλαλητηρίῳ, διαμαρτυρεται κατὰ τὴς μλετωμένης ἀδίκου καὶ ἀπανθρώπου Κλικς Κλικς, βασικὴ Ἀγωνιστικὴ Νοσοκομείου ἡ συγκινεῖσεως τοῦτου μετὰ τῶν ἀλλοθρηνεῖ ἐπὶ τῶν ἀνωφερῶν τῆς διαλύσεως, καταγγήσεως ἡ συγκινεῖσεως καθ' ὅσον κάποιο ἐμπιστεῖ τὰς λαϊκὰς ἀνάγκας. Ἐνταῦθ ἀλλοθρηνεῖ Γενικοὶ Γραμματεῖς κ. Κωνσταντ.

ΤΑ ΣΧΟΛΕΙΑ ΛΕΒΑΔΕΙΑΣ.—Οἱ γονεῖς τῶν μαθητῶν τῶν Σχολείων τοῦ γραφήματος τὸν διαμαρτυρεται διὰ τὴν ἀθλίαν κατάστασιν τῶν ἐκεῖ σχολείων καὶ ἀπεφάσισαν τὴν κήρυξιν ἀφηρημένης ἐὰν μαθήματος.

ΟΙ ΚΑΤΟΙΚΟΙ ΚΑΛΛΙΑΣ ζητοῦν τὴν λήψιν μέτρων διὰ τὴν κατασταλάγμενον τὴς ἀκρίβειας. Εἰς τὸ τηλεγράφημα τοῦ τονίζεται ὅτι πάσα λαοθωρία ἐγκυρωνεῖ κινδύνους καὶ ὅτι ἀπειλεῖται ποιμὲ πεσῶν.

ΟΙ ΚΑΤΟΙΚΟΙ ΣΕΡΓΟΥΛΑΣ συγκροτήσαντες συλλαλητήριον διαμαρτύρονται κατὰ τοῦ ἐξαιτοῦ ἀνεμοῦ τοῦ ἐμπορίου, ὅστις δὲν ἐκδικᾶται τὰς ὑποβαλλόμενας μηνύσεις.

ΕΚΤΟΣ ΣΥΝΑΓΩΝΙΣΜΟΥ

Τὸ ἐργοστάσιον τοῦ κ. Τάσσου Μαρτίνου, ποιήσαντος διὰ τὴν ἀρίστην ποιότητα τοῦ ἐμπορίου τοῦ ἀλλοδαποῦ λαοκατάστας τυμῶν τοῦ, φέρει εἰς γνῶσιν αὐτῶν ὅτι ἐξακολουθεῖ κλεισμένον, μὴ ἀποδεχόμενον ἀλλοδαπὴν ἐμπορίαν ἀπὸ ὁλοκλήρου τὴν ἀπὸ ὁλοκλήρου τὴν ἀπὸ τὴν ἀπὸ τὴν ἀπὸ

25000 δρχ. τὸν μήνα. 100000. ὁ 1ος λαχνός

ΠΑΡΑΚΟΛΟΥΘΗΤΕ ΟΛΟΙ ΤΟ ΝΕΟΝ ΛΑΧΕΙΟΝ ΜΑΣ ΑΠΟΚΟΠΤΟΝΤΕΣ ΤΟ ΔΕΞΙΑ ΤΟΥ ΤΙΤΛΟΥ ΤΗΣ Α' ΣΕΛΙΔΟΣ ΚΑΙ ΠΑΡΑΠΛΕΥΡΩΣ ΤΗΣ ΗΜΕΡΟΜΗΝΙΑΣ ΔΕΛΤΙΟΝ

ΤΟ ΣΚΑΝΔΑΛΟΝ ΤΩΝ ΛΙΠΑΣΜΑΤΩΝ ΤΑ ΧΡΥΣΟΦΟΡΑ ΚΟΙΤΑΣΜΑΤΑ ΔΙΑ ΤΑ ΟΠΟΙΑ ΣΙΓΑ Η ΕΤΑΙΡΙΑ

ΜΙΑ ΑΝΑΚΟΙΝΩΣΙΣ ΤΗΣ ΔΙΟΙΚΟΥΣΗΣ

ΤΟ ΧΡΗΜΑΤΙΣΤΗΡΙΟΝ ΕΠΙΤΡΟΠΗΣ

Μὲ Ἔκπληξιν, ἀμολογοῦμεν, ἀνεγνώσαμεν τὴν κατωτέρω δημοσιευομένην ἀνακοίνωσιν τοῦ Προέδρου τῆς Διοικοσάης Ἐπιτροπῆς τοῦ Χρηματιστηρίου. Διότι, ἐπιστεύομεν, ὅτι μὲ τὴν νοικοκυρωσύνην, ἡ ὁποία καθειρῶν καὶ ἐπεκράτησεν εἰς τὴν οἰκονομικὴν ζωὴν ἀπὸ τῆς ἀξιοτάτου οἰκονομικῆς ἀπόψεως, τὰ χρυσὰ χρηματιστηριακὰ ἐκόλπασε τὸν κερδοσκόπον ἀνῆκον πλέον ὁριστικῶς εἰς τὸ παρελθόν. Ἰδοὺ ὅμως, ὅτι ἐπαναλαμβάνονται καὶ μάλιστα εἰς ἔκτασιν καὶ ἔντασιν πρωτοφανῆ, τόσον ὥστε νὰ λαμβάνουν τὴν μορφὴν ἀπάτης. Διότι ἀληθινὴ ἀπάτην εἰς βάρος τῶν ἀφελῶν χρηματιστῶν καὶ παικτῶν τοῦ Χρηματιστηρίου ἀποτελεῖ τὸ καταγγελλόμενον τέχνασμα. Ἀπάτην, ἡ ὁποία πρέπει νὰ ἐπισύρῃ σοβαρὸν ἠθικὸν ἀνεξελίκτην παρίμβασιν.

Πέραν ὅμως τοῦ γενικωτέρου ζητήματος, ὑπάρχει καὶ ἕνα ἄλλο, ὄχι ὀλιγωτέρας σημασίας, ἀφορῶν τὴν Ἑταιρίαν Λιπασμάτων, ἡ στάσις τῆς ὁποίας, ὅπως τὴν καταγγέλλει ἡ Χρηματιστηριακὴ Ἐπιτροπή, εἶνε πράγματι ἄνευ προηγουμένου. Περὶ τίνος πρόκειται, πράγματι; Ἰδοὺ: Ἡ Διοίκησις τοῦ Χρηματιστηρίου, τεκμαιρομένη ἀκριβῶς καὶ περιφρουροῦσα τὰ συμφέροντα των μελῶν του, ἀλλὰ καὶ τοῦ συναλλασσομένου μὲ αὐτὰ Κοινοῦ, κατεκλύζετο ἀπὸ τινων ἡμερῶν ἀπὸ τὰ ἀνήσυχα ἐρωτήματα τῶν Κυκλοφορούντων ἐν αὐτῷ. Ἀπὸ τὴν ἄλλην πλευρὰν ἐπὶ τῶν ἡμερῶν τούτων ἐξ ἄλλου μέρους ἡ ἑταιρία Χημικῶν Λιπασμάτων ἐρρέφησαν κοιτάσματα μεταλλεύματος χρυσοῦ. Εἶνε ἀληθὲς αὐτὸ ἀπὸ πλευρᾶς ἀποτελοῦν τέχνασμα ἀλλοχίστου κερδοσκόπων, οἱ ὁποῖοι συγκεντρώσαντες προφανῶς εἰς τὰ χέρια των μεγάλον ἀριθμὸν μετοχῶν τῆς Ἑταιρίας, ἐπιδιώκουν μὲ τὰς διαδόσεις αὐτάς, νὰ ὑψώσουν τὴν τιμήν των καὶ νὰ τὰς πωλήσουν κερδοσκοπικῶς; Ἡ Ἐπιτροπὴ τοῦ Χρηματιστηρίου, ἔσπευσε, κατὰ καθῆκον, νὰ ζητήσῃ πληροφορίας ἀπὸ τὴν ἀρμοδιοτέραν πηγήν, τὴν Ἑταιρίαν Λιπασμάτων. Καὶ τῆς ἀπέστειλεν εἰς τὰς 16 Ἀπριλίου ἕνα ἔγγραφον μὲ τὴν παράκλησιν ὅπως ἀπαντήσῃ ὅσον τὸ δυνατὸν τοχύτερον, διὰ νὰ δυνηθῇ ἡ Ἐπιτροπὴ, βασίμως πλέον, νὰ διαφωτίσῃ τοὺς χρηματιστὰς καὶ τὸ Κοινὸν καὶ τοὺς ἐξαγγάγῃ ἀπὸ τὴν ἀγωνίαν των. Ἡ Ἑταιρία, εἶχεν ὑποχρέωσιν, νὰ ἀπαντήσῃ ἀμέσως εἰς τὸν Χρηματιστήριον, δηλόσαι πρόξαιν, ἀκριβῶς ἡτο ἡ ἀλήθεια, ὥστε νὰ ἀτονήσουν αἱ ἀτιμοι προσπάθειαι τῶν κερδοσκόπων. Ἀντὶ τούτου ὅμως, ἀφῆκε πρῶτον νὰ παρέλθῃ ἕνα ἡμερονύκτιον, κατὰ τὸ ὁποῖον οἱ διαδόσαι ἐλαμαν μιὰ χαρὰ τὴν δουλίτσα τους: Διότι ἐπέτυχαν, ἐκμεταλλευόμενοι τὴν ἀβεβαιότητα, τὴν ὁποίαν οἱ ἴδιοι τόσον μαστορικὰ ἐσπειρον, νὰ ἀνεβάσουν τὴν τιμὴν τῶν μετοχῶν τῆς Ἑταιρίας κατὰ 20δεκάδας ἀγεβόν μονάδας καὶ νὰ τὰς πλασσάρουν τότε, ἐν πάσῃ ἀνέσει εἰς τοὺς ἀφελεῖς. Διότι — διάβολε! — χρυσοφόρα ἐχαρτιάς δὲν τὰ ἀφήνει κανεὶς τόσον εὔκολα... Ἀλλὰ καὶ ὅταν, μετὰ τὰς ἐκτὸ ἡμέρας, ἀπήντησεν ἡ Χρηματιστηριον ἡ ἀπάντησίς της, ἐπέτεινε τὴν ὀβιασταμένην σύγχυσιν. Διότι ἀπήντησεν ἀπλῶς ἐπιστρέφουσα εἰς τὸ Χρηματιστηριὸν τὸ ἐγγραφὸν του ὡς ἀπαράδεκτον!

Ἀλλ' Ἰδοὺ, ἡ ἀνακοίνωσις τοῦ Προέδρου τῆς Ἐπιτροπῆς τοῦ Χρηματιστηρίου, διὰ τῆς ὁποίας ἐκτίθεται λεπτομερῶς τὸ ζήτημα:

ΧΡΗΜΑΤΙΣΤΗΡΙΟΝ ΑΘΗΝΩΝ

ΑΝΑΚΟΙΝΩΣΙΣ ΤΗΣ ΔΙΟΙΚΟΥΣΗΣ

ΤΟ ΧΡΗΜΑΤΙΣΤΗΡΙΟΝ ΕΠΙΤΡΟΠΗΣ

Ἀπό τῆς 11ης Ἀπριλίου ἐ.ἔ (Μέγας Σάββατον) ἤρχισαν δυο διδόμενοι εἰς τὸ Χρηματιστήριον ἥμιαι, δι' εἰς τὰ ἐν Κύπρῳ μεταλλεῖαν τῆς Ἑταιρίας Χημικῶν Προϊόντων καὶ Λιπασμάτων, εὑρέθησαν κοιτάσματα πολὺ πλούσια τοῦ χρυσοῦ. Ἡ εἴδησις αὕτη ποιοτοφανῆς καὶ ἀσυνήθης διὰ τὸ χρηματιστήριον μας, ὡς ἐκ τῆς ἀξίας τοῦ διαφημίζομένου ἀξιόπαστου, ἐπέσυρεν ὡς ἤτο φυσικὸν τὴν προσοχὴν τῆς διοικοσάης τὸ Χρηματιστηρίου Ἐπιτροπῆς.

Ἡ Ἐπιτροπὴ τοῦ Χρηματιστηρίου Ἀθηνῶν ἐν τῇ ἀρμοδιότητι τῆς ὡς ἀφορᾷ ἥτις ἐφορᾶν, ἀπὸ φόνιος τῷ Πόμῳ, τῆς καλῆς λειτουργίας τοῦ Χρηματιστηρίου, κατεβάλλει πᾶσαν ποσσάθειαν διὰ τῆς ἐδοσίου ἐπὶ τῷ λόγῳ, ὅπως τὸ Κοινοῦ, «ὀθὸς ὡς περιβλθον εἰς γνῶσιν αὐτῆς αἱ ἐν ἀγῶνι ἡμαι, ἔγκυσα ἄλλοις καὶ τὴν πικραν πεῖραν τοῦ παρελθόντος, ὁπότε παρόμοιαι ἡμαι ἐκυκλοφόησαν ἐπὶ διαφόρων ἀφορμῶν, ἐγκύψαν βεβαίως ἄνευ καταστρεπτικῶν διὰ τὸ Κοινὸν συνεπειῶν, καὶ γνωρίζουσα τοὺς κιδύνους τοὺς ἀποῖους δύναται νὰ ἐπιφυφόησιν καὶ νὰν διὰ τὸ Κοινὸν τοιοῦτον εἶδος ἡμιαι ἐνέγκυος ἐκμεταλλευόμενοι, ἀπηφάνθη ἀφορῶν τῆς ἀληθείας πρὸς τὴν ἐν λόγῳ Ἑταιρίαν τὴν κάτωθι ἐπιστολὴν καὶ ἐζήτησε παρ' αὐτῆς ὅπως τὴν ἐφοδιάσῃ μὲ πληροφορίας μὲ τὴν πρόθεσιν ἄπως τὴν ἀπάντησιν τῆς Ἑταιρίας γνωσοποιήσῃ ἀμφοῖν κατὰ τὴν συνεδρίασιν τοῦ Χρηματιστηρίου ἵνα διαφωτίσῃ πλήρως τὸ συναλλασσόμενον κοινὸν καὶ τοὺς κυτόγους μετοχῶν, οἵτινες δὲν θὰ ἤτο δίκαιον νὰ γίνωσιν ἀντικείμενον ἐκμεταλλεύσεως ἀλίγων κακῶν πληροφορηθέντων.**

Ἐπὶ πλέον ἡ Ἐπιτροπὴ τοῦ Χρηματιστηρίου, ἐν ἐκτελέσει τῆς ἀποστολῆς τῆς ἀφῆκεν τοῦτο, παρὰ τῆς Ἑταιρίας εἶχεν ὅτ' ἤμιν τῆς τὰ στραφῆ κατὰ τὸν διαδοσιῶν καὶ σκιμβόνων τῷ Νόμῳ 3632 ἄρ. 34 ἐδ. α', ὅπεο καθρίζει, ὅτι πιαρρεῖται διὰ φυλακίσεως καὶ χρηματικῆς ποινῆς ἀμφοῖν 50.000 δρχ.ῶν, ὅστε ἐκεῖ σκοπῷ ἀθεμίτου ὠφελείας ἢ ἐνόσει μεταχειρίζεται ἐπιτήδεια μέσα πρὸς παρατάλήνσιν τοῦ Κοινοῦ χάριν ἐπηρεασμοῦ τῶν τιμῶν τοῦ Χρηματιστηρίου, νὰ ζητῇ τὴν κατὰ νόμον τιμωρίαν αὐτῶν.

Ἡ Ἐπιστολὴ ἤτις ἀπεστάλη πρὸς τὴν Ἑταιρίαν τὴν 16ην Ἀπριλίου ἔχει ὡς ἑξῆς:

Χρηματιστήριον Ἀθηνῶν

Ἀριθ. Πρωτ. 263

Ἐν Ἀθήναις τῇ 16ῃ Ἀπριλίου 1936

Πρὸς τὴν Ἀνών. Ἑταιρίαν Χημικῶν Προϊόντων καὶ Λιπασμάτων

Ἐνταῦθα

Κύριοι,

Ἔχομεν τὴν τιμὴν νὰ φέρωμεν εἰς γνῶσιν ὑμῶν, ὅτι ἐν τῷ χρηματιστηρίῳ ἐκυκλοφόησαν ἀπὸ χθὲς ἀνεόθυνοι ἡμιαι καθ' ἅς εἰς τὰ μεταλλεῖον ἰδιοκτησίας τῆς ὑμετέρας Ἑταιρίας ἐπιτυγχάνουν ἐν Κύπρῳ, εὑρέθη κοίτασμα μεταλλεύματος χρυσοῦ. Οἱ διαβιδοιντες τὰς ἄνω ἡμιαι ἀνέφερον ἐν τούτοις ὡς ἄνω ἡμιαι ἀπὸ τὰς ὁηθεν ποσεχομένας ἐκ τῆς Διοικήσεως τῆς ὑμετέρας Ἑταιρίας.

Παρακαλοῦμεν ὅθεν ὅμῶς, ὅπως μᾶς πληροφορήσητε τὸ δυνατὸν τοχύτερον, τὴ ἀκριβῶς συμβαίνει ἐπὶ τῶν ὡς ἄνω ἡμιῶν, ἵνα διαφωτίσωμεν τὰ μέλη τοῦ Χρηματιστηρίου καὶ τὸ ἐνδιαφερόμενον κοινὸν πρὸς ἀποφυγὴν πάσης ἀθεμίτου ἐκμεταλλεύσεως αὐτῶν.

Μετὰ τιμῆς

Ὁ Πρόεδρος

(Τ.Σ.) (Ὑπ.) Λ. Σ. Κριεζῆς

Ἡ Ἐπιτροπὴ τοῦ Χρηματιστηρίου ἀπέστειλε πρὸς τὴν Διεύθυνσιν διαφωτιστικὴν καὶ καθηγορματικὴν ἀπάντησιν, ἥτις θὰ ἀπετέλει ἀνίχναιν τῆς Ἑταιρίας πρὸς τὴν ἐπιτροπὴν τοῦ Χρηματιστηρίου εἰς τὰς τεθείσας παρ' αὐτῆς ὁγιείς ἀσχὰς τῆς περιφορομένης Χημικοῦ κοινοῦ ἀπὸ πάσης ἐκμεταλλεύσεως.

Ἀντὶ πάσης ἀπαντήσεως τὴν 24ην Ἀπριλίου ἐ. ἔ. ἤτοι μετὰ ὀκτὼ ὁλοκλήρους ἡμέρας, ἀφ' ἧς ἀπεστάλη ἡ ἐπιστολή, ὁ πρόεδρος τῆς Ἑταιρίας Χημικῶν Προϊόντων καὶ Λιπασμάτων ἐπὶ τῷ λόγῳ, ἄτι ὁ Τος περιήρχετο τὴν Πελοπόνησον, λόγῳ τῶν ἑορτῶν τοῦ Πάσχα ἀφέστειλε ἡμῖν τὴν κάτωθι ἐπιστολήν:

Νικόλαος Κανελλόπουλος

Ἀθήναι τῇ 24ῃ Ἀπριλίου 1936

Κύριον Λ. Σ. Κριεζῆν

Πρόεδρον Χρηματιστηρίου Ἀθηνῶν

Ἐνταῦθα

Κύριε,

Ἐπανελθὼν σήμερον ἐκ Πελοποννήσου, ὅπου ἀπουσιάζον ἀπὸ τῶν ἑορτῶν τοῦ Πάσχα, ἐλάβον τὴν ἀπὸ 16 Ἀπριλίου 1936 καὶ ὡρ' ἀριθ. 263 πρὸς τὴν Ἀν. Ἑλλ. Ἑταιρίαν Χημικῶν Προϊόντων καὶ Λιπασμάτων ἐπιστολήν σας, ἣν καὶ ἐπιστρέφω ὡς ἀπαράδεκτον.

Μετὰ τιμῆς

Ὁ Πρόεδρος τοῦ Δ. Συμβουλίου τῆς Ἑλλ. Ἑταιρίας Χημ. Προϊόντων καὶ Λιπασμάτων

(ὑπ.) Νικ. Κανελλόπουλος

Δὲν πρόκειται διὰ τοῦ σημερινοῦ ἡμῶν δημοσιεύματος νὰ δώσωμεν μάθημα καλῆς συμπεριφορᾶς εἰς τὸν κ. Ν. Κανελλόπουλον διὰ τὴν ἔναντι τοῦ Χρηματιστηρίου Ἀθηνῶν ἐπιδεικθεῖσαν διαγωγήν του, ἐθεωρήσαμεν ὅμως ἐπιβεβλημένον νὰ φέρωμεν τὰ ἀνωτέρω εἰς γνῶσιν τοῦ κοινοῦ, ἵνα τοῦτο κρίνῃ καὶ ἐκτιμῆσῃ δεόντως τὰς ἐνεργείας καὶ τοῦ Χρηματιστηρίου καὶ τῆς Ἑταιρίας.

Ὁ Πρόεδρος τῆς Ἐπιτροπῆς τοῦ Χρηματιστηρίου

ΛΑΖΑΡΟΣ Σ. ΚΡΙΕΖΗΣ

Φυσικά, ὅλη αὐτὴ ἡ ἱστορία τῶν κοιτασμάτων τοῦ χρυσοῦ, ἀποδεικνύεται ἤδη ἀβάσιμος. Ἐν τῷ μεταξὺ ὅμως, ὁ κοσμάκης τὴν ἔπαθε. Διότι, πολλοί, πραγματοποίησαν ἀπὸ τὰς διαδόσεις, ἔσπευσαν νὰ ἀγοράσουν τὰς ἐντέχνως ὑψωθείσας κατὰ ἑκατοντάδας μονάδας μετοχὰς τῆς Ἑταιρίας, καὶ φυσικὰ τώρα τὰς αὐτὰ θὰ ἐπανέλθουν εἰς τὸ κανονικὸν των ἐπίπεδον, θὰ ζημιωθοῦν, τὸ ὀλίγον ἢ πολύ, ὅσοι ἀπὸ ἀνά κάθε «κομμάτι».

Ἡ Ἐταιρία τῶν Λιπασμάτων, ἀντιλαμβάνεται ἄρα γε τὰς εὐθύνας της;

ΕΞΑΦΑΝΙΣΙΣ

Πρὸ 10 ἡμερῶν ἐξαφανίσθη ἀπὸ τὸν κοσμον ὁ Ἠλίας Ἀνδρέας Ἰωάννου Ἠλιάκης, κατοικοῦσα ἐκ τοῦ Ἀμερικανοῦ Κλεῖστ (Πατρῶν) καὶ ἀφιχθεὶς ἐδῶ ἵνα ἐπισκεφθῇ τοὺς ἀδελφούς του. Χαρακτηριστικά: Ἀναστήμα μέτριον, ξανθὸς φορῶν σακκάκι καὶ παντελόνι μαῦρο γριγ, καλτσὸν μαῦρο καὶ ρεσουβέλλια κόμψα. Παρακαλοῦνται ὁ γνωρίζων τι περὶ αὐτοῦ νὰ εἰδοποιήσῃ τὸν ἀδελφόν του Πάνυ. Μακρῆν, ἀδὲς Δαλιγνάτη 12 ἢ Ἀθήνας 44 (Τυροπωλεῖον) ἢ τὸ Ἀστυνομικὸν Τμῆμα.

ΕΝΟΙΚΙΑΖΟΝΤΑΙ ἀποθήκαι μικραὶ καὶ μεγάλαι ἐπὶ τῆς ὁδοῦ Πειραιὼς καὶ Ἠρακλείδου γωνία, σταθμὸς Κομοῦ. Πληροφορίαι στὴν ἀνω διεύθυνση 3-5 μ.μ. Τηλ. 27-223.

ΕΝΩ Ο ΦΟΥΑΤ ΧΑΡΟΠΑΛΑΙΕΙ

Ραδιογραφήματα ἐκ Καΐρου ἀνήγγειλαν, ὅτι ὁ Βασιλεὺς τῆς Αἰγύπτου περιῆλθεν ἀπὸ τῆς πρωΐας τῆς χθὲς εἰς κατάστασιν, ὥστε νὰ ἀναμένεται ἀπὸ ὥρας εἰς ὥραν τὸ μοιραῖον. Ἀνωτάτω μία τελευταία φωτογραφία τοῦ 16ετοῦς Διαδόχου τοῦ Θρόνου, πρίγκηπος Φαρούκ, ὁ ὁποῖος εὐρίσκεται ἀκόμη εἰς τὸ Λονδῖνον.

ΕΝ ΕΞΕΓΕΡΣΕΙ Ο ΚΑΠΝΕΡΓΑΤΙΚΟΣ ΚΟΣΜΟΣ ΕΙΣ ΤΟΝ ΠΕΙΡΑΙΑ

Ὁ καπνεργατικὸς κόσμος τοῦ Πειραιῶς, ἐξ ἀφορμῆς τῶν εἰς βάρος του σημειωθεισῶν κατὰ τὸ παρελθὸν Σάββατον αἰῶνστηρῶν σκηνῶν, διατελεῖ ἐν ἐξεγέρσει.

Ὀθτω χθεσεπρὶ τὴν μεσημβρίαν εἰς Ἐιδεῖξιν διαμαρτυρίας διεκόπη ἐπὶ ἓν τέταρτον ἡ ἐργασία τῶν καπνεργατῶν καὶ καπνεργατριῶν εἰς τὰς καπνοσοβήκας Ἀμέρικαν Ταμπάκο Κόμπανι, Παπαστρατου, Σουλτζόγλου, Σαπόρτα, Σιτταρᾶ, Γλυπτῆ καὶ Κορέλλα.

Κατὰ τὴν διάσκεψιν τῆς βιοσκοπῆς τῶν ἐργατῶν τοῦ, ἀπεστάλη τηλεγράφημα πρὸς τὴν Κυβέρνησιν, δι' οὗ οἱ καπνεργάται διαμαρτύρονται, διότι οἱ ἀστυνομικοὶ ἐπετέθησαν κατ' αὐτῶν ἐντὸς τῶν ἐργοστασίων, ἐπειδὴ κατὰ τὴν ὥραν τῆς πληρωμῆς τῶν διευθυνόντων οἱ ἐσπρόξεις εἰς τὸν ἐσωτερικὸν τῶν ἀνέρχωνσυαδέφων τοῦ κοσμου καὶ τὰ ἀφεγγῆ τῶν ἀλλοθρόντων καὶ ἡ τιμωρία τῶν ὑπευθύνων ἀστυνομικῶν.

Ἐπίσης ἐστάλη τηλεγράφημα παρὰτὴν Ὑφυπουργείαι ἐργατικῆς ἀλληλεγγύης πρὸς τὴν Κυβέρνησιν διὰ τοῦ ὁποίου αὐτὴ διαμαρτύρεται, ἐπειδὴ ἀστυνομικὰ ὄργανα ἐνεργήσανται ἔρευναν, ἐκακοποιήσαν τὸν γραμματέα τῆς Φοριάρων.

ΚΑΤΑΔΙΚΑΙ ΚΑΠΝΕΡΓΑΤΩΝ

Εἰς τὸ μονομελὲς Πλημμελεῖοδικεῖον Πειραιῶς ἐξεδικάσθη χθὲς τὸ ἀπόγευμα ἡ ὑπόθεσις τῶν προφυλακισθέντων αἰμαπτῶν σκηνῶν τῶν σημειωθεισῶν εἰς τὰς καπνοσοβήκας τῆς ἑταιρίας Ἀμέρικαν Ταμπάκο Κόμπανυ.

Κατηγορούμενοι ἦσαν οἱ καπνεργάται Κορομπέλης, Παπαδόπουλος, Γιαννόπουλος καὶ Χαρίρτος. Τὴν ἐλεογγγελκὴν Ἕδραν κατεῖχεν αὐτοπροσώπως ὁ Εἰσαγγελεὺς κ. Σπηλιώτης.

Μετὰ τὴν ἀποδεικτικὴν διαδικασίαν, ἐπαβλήθη εἰς τοὺς καπνεργάτας Κορομπέλην καὶ Παπαδόπουλον ἡ ποινὴ τῆς ἡμέρας συλακίσεως καὶ εἰς τοὺς Γιαννόπουλον καὶ Χαρίτον ἡ ποινὴ φυλακίσεως τεντήκοντα ἡμερῶν.

Κε ταμίε.
Γιὰ τὸ Θεὸ
Μιὰ θέσι...

— Σάς παρακαλῶ, κυρία μου, τὴ σημαίνετε.

— Μὰ σπουδάκι καὶ σπιρτάκι, δὲν βλέπετε τί γίνεται τὸ μαμ μου.

— Κύριε ταμία καὶ ἀπὸ δὲ κοπάνα εἶπατε.

— Ἄχ, μὲ ξενόγιασες, Χριστιανέ μου.

— Πφστ!ν. Τί φτιάσ' 'γιὰ.

— Πέντε θέσεις, ὅπου καὶ νάστε, τσαπάλα.

— Μὰ τί κατάστασις, περιμένω μιὰ ὥρα.

— Ἀλ λιποθυμήσω, κύριε ταμία, λιποθυμῶ μ. μιὰ θέσι.

— Βρε ἀδελφὲ τί κάνει αὐτὸς ὁ ταμίας καὶ δὲν μᾶς ἐξυπηρετεῖ, θὰ χάσωμε τὴν ἀγρὴ τὴ ἐργου.

— Πὰ ἤβρε ποῦ σπὸ φτιάλε ἀὐ τὴ πάθουμε.

— Τρεῖς θέσεις καὶ κρεπᾶστε 50 γιὰ σκρόφια.

ΤΑΜΙΑΣ. Μὰ σάς εἶπα, βρέ (πάρετε τὴ σειρὰ Τζέλεστον ἀλλ. Κλίστε τὴ σῶρα, γιὰ μιὰ ἡμέρα, γιατὶ τὸ ἔδω θὰ σωμῆ σὲ ἀφήσετε τὴν τελευταία στιγμὴ. Τὶ νὰ σάς κάνω!

Καὶ φεύγουν. Φεύγουν μορφὲς διλωμένες. Κάποιος μάλιστα ἀφιλιάσε τοὺς ὑφιφεῖς! Ἄξιοι... Μὰ τὸς πρῶτ ὁ καιρὸς ὡς ἀὐρ...

Αὐτὰ συμβαίνουν στὸ καπνεργατικὸ κέντρο τοῦ Πειραιῶς κατὰ τὰς κάθε βράδυ ἢ φόρσα «Υ. κοιγόγς καὶ Προεδρία». Μετὰ τὴν ὑρίσομβον τοῦ ἔργου ὁ «Πλανιτὴς ἐκπαιδεύεται, κυρίως ἀγρυπνεύοντες σημειώνει ἡ «Υ. κοιγόγς καὶ Προεδρία. Σήμερον δίδεται καὶ εἰς λαϊκὴν ἀπολαυστικόν.

ΑΙ ΓΕΡΜΑΝΙΚΑΙ ΒΑΦΑΙ «ΑΡΤΙ» οὐδέποτε φθείρουν τὰ φορέματα καὶ οὐδέποτε ξεβάφουν.

ΑΙ ΑΓΟΡΕΥΣΕΙΣ ΤΩΝ ΠΟΛΙΤΙΚΩΝ ΑΡΧΗΓΩΝ ΕΙΣ ΤΗΝ ΒΟΥΛΗΝ

ΤΙ ΕΙΠΟΝ ΟΙ κ. κ. ΣΟΦΟΥΛΗΣ ΚΑΙ ΤΣΑΛΔΑΡΗΣ. - ΤΟ ΖΗΤΗΜΑ ΤΩΝ ΑΠΟΤΑΚΤΩΝ

Βουλευταὶ τοῦ Λαϊκοῦ κόμματος ἐξερχόμενοι ἀπὸ τὴν γθεσινὴν σύσκεψιν κατὰ τὴν ὁποίαν ἀπεφασίσθη ἡ παροχὴ ψήφου ἀνοχῆς εἰς τὴν Κυβέρνησιν.

(Συνέχεια ἐκ τῆς 1ης σελίδος)

ρες πρόγραμμα πολεμικοῦ ἀνεοδίασμοῦ. Διὰ τὴς κυβερνητικὴς πολιτικὴς θεραπεύεται ἀληθῶς μία ἀνυπολογίστου σημασίας ζωτικὴ ἀνάγκη, ἀλλὰ κατὰ τὴν γνώμην ἡμῶν δὲν ὁλοκληροῦται ἐθνικὴ ἄμυνα. Ὁ ἀξιότιμος κ. Πρόεδρος τῆς Κυβερνήσεως γνωρίζει ἄλλωστε καλύτερον ἀλλων ἡμῶν, ὅτι ἡ ἀμυντικὴ, τὴν πλήρη ἀμυντικὴν ἐπάρκειαν μιᾶς ἐλευθέρας χώρας ἀποτελεῖ ὁ ἄρτιος ἐφοδιασμὸς καὶ ὁ κοῦκος ὁπλισμὸς, ἀλλὰ καὶ ὅταν ὅπισθεν τῶν καλῶν τηλεβόλων ἵσταται τὸ κατὰ ἄμμον ἐλεγμένον Βεβαίως, ἔχομεν ἀπόλυτον τὴν ἐμπιστοσύνην κν' τὴν πεποίθησιν εἰς τὴν ἐπαγγελματικὴν μόρφωσιν καὶ εἰς τὴν ἐπάρκειαν τοῦ ἀποτελοῦντος τὴν σημερινὴν ὑθθνεῖον τοῦ στρατεύματος τέλειον τεκμαίρομεν ἀπόσεις ὅμως ἀνάγκην τὴν συμπλήρωσιν, τὴν τόνωσιν, διὰ τοῦ ἀλικοῦ τὸν ἐμψυχον τῶν δυνάμεων τῆς ἐθνικῆς ἀμύνης. Ὁ κ. Σοφούλης ἐξέφρασε περαιτέρω τὴν χαρὰν του διὰ τὰς ἐξηγγελλόμενας τὴν Κυβέρνησιν, διὰ τὸ ἐργατικὸν, τὸ ἀγροτικὸν καὶ τὸ προσφυγικὸν ζήτημα.

Βεβαιοῖ κατόπιν, ὅτι θεωρεῖ περιττὸν, νὰ θίξῃ τ' ἄλλα κεφάλαια τῶν προγραμματισμῶν δηλώσεων. Ὁ προορισμὸς τῆς ὑφισταμένης Κυβερνήσεως εἶνε ἐξαιρετικὸς, ὅπως ἐξαιρετικὴ εἶνε καὶ ἡ σύνθεσις αὐτῆς, ἀσυνήθης ἴσως εἰς τὴν πολιτικὴν, τὴν κοινοβουλευτικὴν ἱστορίαν τῆς χώρας. Δὲν παρουσιάζει βεβαίως τὸ τὸ ἀντισυνταγματικὸν, ἐφ' ὅσον ἡ Κυβέρνησις ἐμφανίζεται ἐνώπιον τῆς ἀθηνᾶς ἀντιπροσωπείας καὶ ἐπὶ τῆς ψήφου αὐτῆς ζητεῖ νὰ στηριχθῇ. Ἀσυνήθης μόνον εἶς τὰ κοινοβουλευτικὰ ἡμῶν χρονικὰ εἶνε ἡ μορφὴ τῆς Κυβερνήσεως, τὴν ὁποίαν ἐπέβαλεν μία ἀφορμὴ τῶν πραγμάτων, ἡ ἀνάγκη τῶν πραγμάτων, ὡς τὴν μόνην διέξοδον σήμερον ἐπὶ τὸν κίνδυνον τῆς ἀκυβερνησίας.

Ο ΠΡΟΥΠΟΛΟΓΙΣΜΟΣ

—Αἱ ἀντιθέσεις, συνεχίζει, τὰς ὁποίας ἐκληροδότησεν εἰς ἡμᾶς ἡ παρελθοῦσ κατάστασις ἀγεθεῖν ἀδυνατοῦν, πάντως ὅμως δυσχερῶν τὸν σχηματισμὸν μιᾶς κυβερνήσεως ἐκ τῶν ἀρχῶν τῆς πολιτικῆς ὁ κύριος ποοορισμὸς τῆς παρούσης κυβερνήσεως, εἶνε ἡ ἐξομαλύνη τὰς ἀντιθέσεις αὐτὰς καὶ νὰ ἐξασφαλίσῃ ἐν τῷ ἀφεγγῆ κοοσήτῃ τὸ ἀτεσθαὶ τῆς ἀσφαλείας ἐν τῇ Χώρᾳ. Ἡ ἡμίσεια Ἑλλὰς ἔνεκα κληρωθεῖσ ἀπόλυσις καὶ τὸ ἥμισυ τοῦ Ἑλληνικοῦ λαοῦ ἐστερήθη καὶ ἀστερεῖται ἀκόμη καὶ σήμερον τοῦ δικαιώματος νὰ ὑπηρετῇ τὴν Πατρίδα, εἴτε εἰς στρατιωτικὴν, εἴτε εἰς πολιτικὴν καὶ εἰς κοινωνικὴν λειτουργίαν.

Τὸ φοβερὸν πάλιν νέφος ἐζόφησε τὴν ἀποκαταστάσεις τῶν ἀδικηθέντων, ἀπιλέγει. Καὶ μόνον ὁπό τὴν ἔλεοιν ἀσιῆς τὸ Κόκκας τῶν Φιλελευθέρων θὰ περιβάλῃ τὴν ἐμπιστοσύνην τῶν ἀδικηθέντων καὶ τὸ ζήτημα τῶν ἀποτακτικῶν. Ἡ ἀγορεύσις τοῦ κ. Τσαλδάρη ὅμως ἀστασία, ὅτι ἡ κυβέρνησις ἀφεῖλεν νὰ λάβῃ ἀρὸ ταντὸς ὁπ' ὄψιν τὸς ἀνάγκας τῆς Ἐθνικῆς Ἀμύνης καὶ ἀμφιβάλλει ἐὰν ἀποκαταστῇ πρὸς τὴν ἀποκατάστασιν τοῦ δικαίου, νὰ τακτοποιῆσῃ τὴν πλήρως καὶ ἱκανοποιητικὸν καὶ τὸ ζήτημα τῶν ἀποτακτικῶν. Ἡκολουθοῦτμάτα.

Η ΑΓΟΡΕΥΣΙΣ ΤΟΥ κ. ΤΣΑΛΔΑΡΗ

Ὁ κ. ΤΣΑΛΔΑΡΗΣ, ἀγορεύων κατόπιν λέγει ἐν ἀρχῇ, ὅτι αἱ ἀναγνωσθεῖσαι κυβερνητικαὶ δηλώσεις ἀποτελοῦν κατὰ ἕνα τὸν πολιτικὸν προγράμματος, θὰ ἔπρεπε δὲ νὰ ἀναφέρωνται καὶ τὰ ὑπὸ τοῦ κ. Πρωθυπουργοῦ Ἐκφράζων τὴν χαρὰν του διὰ τὴν ἐξωτερικὴν πολιτικὴν τῆς κυβερνήσεως κρίνει ὡς ἀσαφέστερα τὰ τοιαῦτα τῆς ἐξωτερικῆς πολιτικῆς τῆς κυβερνήσεως ὅπως ἐπιμένει ὁ Πρωθυπουργὸς, δὲν ἐμπιστεύεται εἰς τὰς δηλώσεις του καὶ τὸ μετὰ τῆς Γερμανίας.

Ἐν συνεχείᾳ λέγει διὰ τὸ στρατιωτικόν:

**Ἡκουσα ἐεχαρίτωσε, ὅτι εἶκιν ἡ κυβέρνησις Ἐλαβεν πόνον ἀνα διὰ τὴν βελτίωσιν καὶ τὴν ταχεῖαν ἀνάπτυξιν τῶν ἀμυντικῶν δυνάμεων τῆς χώρας. Τοῦτο εἶνε ἀρβῆλιμα, ἀλλὰ ἀπὸ ὁπόν ἀσφάλειαν ὅτι μόνον δίκυς τὸς ἀπαιτοῦμενα δὲν μόνον δίκυς τὸς ἀπαιτοῦμενα τὸς λαοῦ, ἀλλὰ καὶ τὸν λαὸν γεγικῶς. Περὶ τούτου δὲ χει ὁπ' ὄψιν ἡ κυβέρνησις, ὅτι καὶ ἡ τελευταία κυβέρνησις τοῦ Λαϊκοῦ Κόμματος, ἔχεν ἀπασχολθῆ εἰδικῶς καὶ ἀρισμένον ἀριθμὸν ἐκατοντάδων ἐξαιρετικῶν ἀξιωματικῶν βελτίωσιν τῶν ἀμυντικῶν δυνάμεων τῆς χώρας, ἄνευ ἐπιβαρύνσεως νέας τοῦ λαοῦ, ἄνευ νέων βαρῶν. Τὸ ποσὸν τοῦτο εἶνε ἐκεῖνο τὸ ὁποῖο κατὰ βάσιν, θὰ χρησιμοποιήσῃ,

ΠΡΩΤΟΣ ΤΡΙΤΗΣ
28 ΑΠΡΙΛΙΟΥ 1936

ΑΚΡΟΠΟΛΙΣ

ΑΙ ΤΕΛΕΥΤΑΙΑΙ ΕΙΔΗΣΕΙΣ
ΚΑΙ ΤΑ ΤΗΛΕΓΡΑΦΗΜΑΤΑ

ΣΥΝΕΧΙΣΘΗ ΜΕΧΡΙ ΤΩΝ ΠΡΩΙΝΩΝ ΟΡΩΝ ΕΙΣ ΤΗΝ ΒΟΥΛΗΝ Η ΣΥΖΗΤΗΣΙΣ ΕΠΙ ΤΩΝ ΠΡΟΓΡΑΜΜΑΤΙΚΩΝ ΔΗΛΩΣΕΩΝ ΤΗΣ ΚΥΒΕΡΝΕΩΣ ΜΕΤΑΞΑ

ΑΙ ΑΓΟΡΕΥΣΕΙΣ ΤΩΝ ΠΟΛΙΤΙΚΩΝ ΑΡΧΗΓΩΝ. - ΕΠΕΙΣΟΔΙΟΝ ΔΙΑ ΤΗΝ ΕΠΑΝΑΣΤΑΣΙΝ ΤΟΥ 1922

(Συνέχεια έκ της 5ης σελίδος)

Κάτασσον της πολιτικής τάξεως. "Ίσως ή λύσις τοῦ ἐσωτερικοῦ τούτου ζητήματος θὰ ἔπρεπε νὰ ἀφεθῆ ἐκλογαί. Τοῦτο θὰ ἦτο συμφωνότερο πρὸς τὸν κοινοβουλευτικὸν μας πολίτευμα, διότι ἐφ' ὅσον ἡ Βουλὴ δὲν δύναται νὰ δώσῃ κυβέρνησιν τότε ἡ Βουλὴ δὲν δύναται νὰ ἐκπληρώσῃ τὸν σκοπόν της καὶ πρέπει νὰ διαλυθῆ. Ἀλλ' ἔχων ὅπ' ὄψει, ὅτι εἰς διάστημα χρόνου τόσον βραχὺ ὁ λαὸς ἐπαναλαμβάνει ἡρωϊκῶς μὲ ἀλογάγε καὶ δημιοφήσματα, ἢ ἐπαναλάμβ. τυχὸν νέον ἐκλογῶν δὲν εἶναι δυνατὸν παρὰ νὰ κουράσῃ αὐτὸν ἀφοῦ εἶναι ἤδη κουρασμένος θὰ χρησιμοποιῆσ δὲ καὶ πρὸς ζημίαν τόσον τῆς ἐθνικῆς οἰκονομίας, ὅσον καὶ τῆς δημοκρατίας οἰκονομίας. Διότι ὅπως γνωρίζεμεν καὶ ἡ εἰσπραξίς των δημοσίων ἐσόδων ἐλαττοῦται κατὰ τὰς ἐκλογὰς καὶ ἡ ἐθνικὴ οἰκονομία κατὰ τὸν χρόνον τῶν ἐκλογῶν δὲν ἔχει τὴν ἀπαιτουμένην ἀνετοθερίαν νὰ ἐνεργῆ πρὸς ὅλας τὰς κατευθύνσεις.

Νομίζουσι, ὅτι οἱ λόγοι αὐτοὶ συνηγοροῦν εἰς τὴν ἀνάγκην τῆς διατηρήσεως τῆς παρούσης κυβερνήσεως. Πρὸς τοῦτο τὸ κόμμα τὸ Λαϊκὸν ἐκμέλον εἰς τὴν ἀξίωσίν τοῦ τοῦ πολιτικοῦ, δὲν δύναται μὲν νὰ παράσχῃ ψῆφον ἐμπιστοσύνης εἰς τὴν κυβέρνησιν, ἀλλὰ θὰ παράσχῃ τὴν ἀνοχὴν του μέχρις τόσο φάσιν αὐτῆ εἰς τὸ σημεῖον νὰ μᾶς εἴπῃ, ὅτι ἐξετάζουν τὸ ἔργον τῆς ὅπως ἐπαναλαμβάνω εἶναι νὰ μᾶς ἐπαναφέρῃ εἰς τὴν ἀμφιλόγιτα τὴν πολιτικὴ. Ὥστε ὁ λαὸς νὰ ἀποκτήσῃ τοὺς ὑπεύθυνους αὐτοὺς κυβερνήτας. (Χειροκροτήματα).

Ο κ. ΘΕΟΤΟΚΗΣ

Ὁ κ. ΘΕΟΤΟΚΗΣ ἀγορεύων κατόπιν διὰ μακρὸν συμφωνεῖ ἐπὶ τοῦ ἐξετασικοῦ προγράμματος τῆς κυβερνήσεως, ζητεῖ νὰ ὁλοκληρωθῆ ἡ δικαστικὴ νομοθεσία καὶ ἴδιο διὰ τὴν βελτίωσιν τῶν φυλακῶν καὶ τὸ κοινωτικὸν ζήτημα λυθῆ δι' ἐκλογῶν. Ἐπὶ τοῦ στρατιωτικοῦ λέγει τὰ ἑξῆς:

—Εἶπε εὐτυχῶς τὸ γεγονὸς, ὅτι ὅλοι συνεφώνησαν ἐπὶ τοῦ ἀνεφοδιασμοῦ τῶν ἀμυντικῶν δυνάμεων τῆς χώρας καὶ ὅτι ἡ κυβέρνησις ἀκολουθεῖ ἐπὶ τοῦ ζητήματος τούτου τὴν ὑπὸ τῆς λαϊκῆς κυβερνήσεως χορηγηθεῖσαν γραμμὴν τῶν ὁπλῶν θὰ τῆς κυβερνήσεως Κονδύλη ἐφαρμοσθεῖσαν ὁδὸν, ὅπως κατασταθῆ δυνατὴ ἡ ἀπορρόφησις τοῦ μεγάλου ἡμῶν ἐνεργητικοῦ πιστωτικοῦ ὁπολοίπου ἐν Γερμανίᾳ τοῦ προκύπτοντος ἐκ τῆς συμφωνίας ἀνταλλαγῆς μετὰ τῆς φίλης βασιλείας. Ἀπὸ ἐπιείκειας ἀλλὰ χαρᾶς ἠκούσαμεν τὴν βεβαίωσιν τοῦ ἀξιωτίμου κ. πρεδέρου τῆς κυβερνήσεως, ὅτι αἱ στρατιωτικαὶ δυνάμεις τῆς χώρας ἐπαυξήθησαν εἰς τὰ καταζῶς στρατιωτικὰ των ἔργα καὶ πειθαρχοῦν ἀπολύτως εἰς τὰς νομίμους ἐξουσίας τοῦ κράτους.

Η ΨΗΦΟΣ ΤΟΥ ΚΟΜΜΑΤΟΣ ΤΟΥ

Περαιτέρω ἐπιλέγει:

Ἡμεῖς, κύριοι βουλευταί, πιστεύομεν καὶ θὰ πιστεύωμεν, ὅτι αἱ ὑπηρεσιαὶ κυβερνήσεως δύνανται νὰ ἔχουν λόγον ὑπάρξεως μόνον, ὅταν πρόκειται ἐπὶ ὡρισμένον χρόνον νὰ λειτουργήσουν κάθε μὲν ἐπίτευξιν ὁρισμένου ἀντικειμενικοῦ σκοποῦ, ἴδιως προκειμένου περὶ δικέρνων ἐν ἀπαιτουμένῃ ἐκεινθερίαν νὰ ἐνεργῆ πρὸς ὅλας τὰς κατευθύνσεις.

Νομίζουσι, ὅτι οἱ λόγοι αὐτοὶ συνηγοροῦν εἰς τὴν ἀνάγκην τῆς διατηρήσεως τῆς παρούσης κυβερνήσεως. Πρὸς τοῦτο τὸ κόμμα τὸ Λαϊκὸν ἐκμέλον εἰς τὴν ἀξίωσίν τοῦ τοῦ πολιτικοῦ, δὲν δύναται μὲν νὰ παράσχῃ ψῆφον ἐμπιστοσύνης εἰς τὴν κυβέρνησιν, ἀλλὰ θὰ παράσχῃ τὴν ἀνοχὴν του μέχρις τόσο φάσιν αὐτῆ εἰς τὸ σημεῖον νὰ μᾶς εἴπῃ, ὅτι ἐξετάζουν τὸ ἔργον της ὅπως ἐπαναλαμβάνω εἶναι νὰ μᾶς ἐπαναφέρῃ εἰς τὴν ἀμφιλόγιτα τὴν πολιτικὴ. Ὥστε ὁ λαὸς νὰ ἀποκτήσῃ τοὺς ὑπεύθυνους αὐτοὺς κυβερνήτας. (Χειροκροτήματα).

Ο κ. ΘΕΟΤΟΚΗΣ

Ὁ κ. ΘΕΟΤΟΚΗΣ ἀγορεύων κατόπιν διὰ μακρὸν συμφωνεῖ ἐπὶ τοῦ ἐξετασικοῦ προγράμματος τῆς κυβερνήσεως, ζητεῖ νὰ ὁλοκληρωθῆ ἡ δικαστικὴ νομοθεσία καὶ ἴδιο διὰ τὴν βελτίωσιν τῶν φυλακῶν καὶ τὸ κοινωτικὸν ζήτημα λυθῆ δι' ἐκλογῶν. Ἐπὶ τοῦ στρατιωτικοῦ λέγει τὰ ἑξῆς:

—Εἶπε εὐτυχῶς τὸ γεγονὸς, ὅτι ὅλοι συνεφώνησαν ἐπὶ τοῦ ἀνεφοδιασμοῦ τῶν ἀμυντικῶν δυνάμεων τῆς χώρας καὶ ὅτι ἡ κυβέρνησις ἀκολουθεῖ ἐπὶ τοῦ ζητήματος τούτου τὴν ὑπὸ τῆς λαϊκῆς κυβερνήσεως χορηγηθεῖσαν γραμμὴν τῶν ὁπλῶν θὰ τῆς κυβερνήσεως Κονδύλη ἐφαρμοσθεῖσαν ὁδὸν, ὅπως κατασταθῆ δυνατὴ ἡ ἀπορρόφησις τοῦ μεγάλου ἡμῶν ἐνεργητικοῦ πιστωτικοῦ ὑπολοίπου ἐν Γερμανίᾳ τοῦ προκύπτοντος ἐκ τῆς συμφωνίας ἀνταλλαγῆς μετὰ τῆς φίλης βασιλείας. Ἀπὸ ἐπιείκειας ἀλλὰ χαρᾶς ἠκούσαμεν τὴν βεβαίωσιν τοῦ ἀξιωτίμου κ. πρεδέρου τῆς κυβερνήσεως, ὅτι αἱ στρατιωτικαὶ δυνάμεις τῆς χώρας ἐπαυξήθησαν εἰς τὰ καταζῶς στρατιωτικὰ των ἔργα καὶ πειθαρχοῦν ἀπολύτως εἰς τὰς νομίμους ἐξουσίας τοῦ κράτους.

Η ΨΗΦΟΣ ΤΟΥ ΚΟΜΜΑΤΟΣ ΤΟΥ

Περαιτέρω ἐπιλέγει:

Ἡμεῖς, κύριοι βουλευταί, πιστεύομεν καὶ θὰ πιστεύωμεν, ὅτι αἱ ὑπηρεσιαὶ κυβερνήσεως δύνανται νὰ ἔχουν λόγον ὑπάρξεως μόνον, ὅταν πρόκειται ἐπὶ ὡρισμένον χρόνον νὰ λειτουργήσουν κάθε μὲν ἐπίτευξιν ὁρισμένου ἀντικειμενικοῦ σκοποῦ, ἴδιως προκειμένου περὶ δικέρνων ἐν ἀπαιτουμένῃ ἐκεινθερίαν νὰ ἐνεργῆ πρὸς ὅλας τὰς κατευθύνσεις.

Νομίζουσι, ὅτι οἱ λόγοι αὐτοὶ συνηγοροῦν εἰς τὴν ἀνάγκην τῆς διατηρήσεως τῆς παρούσης κυβερνήσεως. Πρὸς τοῦτο τὸ κόμμα τὸ Λαϊκὸν ἐκμέλον εἰς τὴν ἀξίωσίν τοῦ τοῦ πολιτικοῦ, δὲν δύναται μὲν νὰ παράσχῃ ψῆφον ἐμπιστοσύνης εἰς τὴν κυβέρνησιν, ἀλλὰ θὰ παράσχῃ τὴν ἀνοχὴν του μέχρις τόσο φάσιν αὐτῆ εἰς τὸ σημεῖον νὰ μᾶς εἴπῃ, ὅτι ἐξετάζουν τὸ ἔργον τῆς